京城日報
夕刊
四月八日（月）
京城太平通一丁目　合資會社京城日報社

朝鮮名物 溫泉用の珍菓 山の雪
高級米の菓子 米の胚芽應用
營養乳菓 米の精

兩者の主張折衷—
所謂寄託書案に決定
不戰條約御批准奏請
政府の方策きまる

【修善寺電報】田中首相は七日も引續き不戰條約問題につき前田法制局長官と協議を重ねこれと入りかわりに午後二時より小川鐵相と會見、更に同三時揖讓を受けし鎌倉訪問した吉田外務次官を加へて協議したが、結局樞府の意向が原案のまゝ奏請は到底不可能なること明白となつたので政府としては變形的留保の形式即ち樞府の第一條中の字句留保意見を參酌し然かも政府獨自の方法たる

一、本條約は原案のまゝ御批准を奏請す

二、問題の字句『イン・ザ・ネームズ・オブ・ゼア・レスペクテイヴ・ピープルズ』の解釋に關し米國より得たる覺書を本條約に附帶して御批准を奏請し、批准書を寄託するに當りてはこの事を明記せる公文書を附屬せしめて寄託す

三、右の手續による批准寄託後現署名國全部に右の次第を通牒する

所謂寄託書案に決定せるためこれが手續上の重要打合せを遂げたもので首相歸京後來る十二日の閣議で首相よりこの旨を述べて態度を確定するものと見られる

吉田次官から園公に報告
興津に公を訪問して

【東京電話】吉田外務次官は七日午後一時興津に西園寺公を訪問し不戰條約批准に對する政府側の意向、即ち『條約中の問題の字句に對し政府の解釋を寄託する』意向を詳細に述べ、園公の諒解を求め同二時辭去したが、直に自動車を驅つて修善寺に田中首相を訪問し右の顛末を報告した

首相は九日歸京

【東京電報】目下修善寺に靜養中の田中首相は九日午前修善寺發歸京することになつた

ひがみか取越苦勞か

【東京電報】政府は不戰條約問題に關し樞府側に對し折衝諒解に努めた結果、樞密院の主張に屈服しても角觸臨切抜のはらをきめた模樣であるが、政府が主として諒解を求めつゝあるは比較的政府に好意を寄する二三氏に限られてゐるので顧問官中にはこれに對し反感をいだくものあり『政府は重要條件を自己に不利なりとて殊更に上奏手續きを執らず御諮詢に先だちて二、三顧問官と私議するが如きは奇怪至極である、これは多分政府に好意を有する二、三顧問官の越權なるべく決して驟々に看過すべきでない』と憤慨してゐる模樣であるから政府側が假に二、三顧問官の諒解を得たりとするも樞府全體の空氣を緩和したりと見るはいさゝか早計であると觀測する向きが多い

グロスター公殿下
アデン御寄港

（アデン七日發電）グロスター公殿下は本日當地に御到着、御上陸あらせられ觀光その他に二時間を過され たる後、モレア號に御歸りあらせられた

朝鮮教育令に樞府また難癖か
—御諮詢奏請が遲れたと

【東京電話】今回樞府に御諮詢あらせられた朝鮮教育令中改正案は本年四月一日から實施するものであるから遲くも三月中に御諮詢の手續きをとるべきであつたに拘らず今日漸く御諮詢奏請をなせるは穩當でないとの意見が樞府內に臨まれてゐるやうである

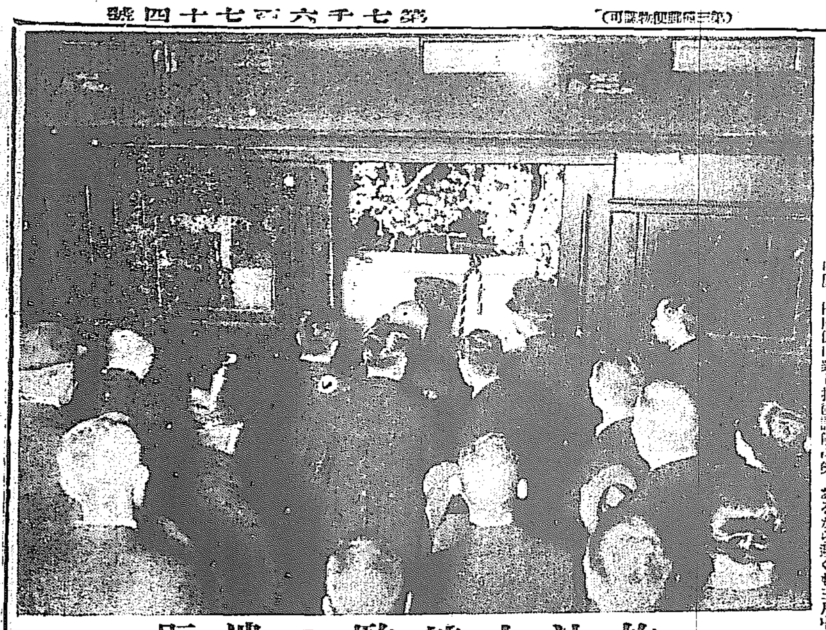

故池上總監の遺骸
五日午後八時四十分東京驛發

勅使御差遣
力石大阪府知事を

【東京電報】畏き邊りでは故池上政務總監の葬儀に勅使として力石大阪府知事を御差遣遊ばされることゝなつた

故總監の追悼會
九日午後三時から執行

故池上政務總監の追悼會は明九日午後三時から長谷川町公會堂で執行されることになつてゐるが、當日は山梨總督以下官民多數參列する外、本府では特に總務課長の名を以て各局部課長あて、判任官同待遇および囑託以上の者は事務に支障なき限り參會するやう通牒する所があつた

追悼會式次第

故池上政務總監の追悼會式次第は左の通り決定した

▲開式▲參會者一同着席▲各宗參會僧着席▲一同敬禮▲香語▲導師燒香三禮▲各宗主任燒香▲弔辭▲池上家へ弔電發送の披露▲燒香▲閉式

▲追悼會と福島縣人會　故池上總監官民合同追悼會は明九日午後三時より長谷川町公會堂において執行されることゝなつたが總監と郷里を同じうする福島縣人會では特に場內に縣人の席を設け縣人の參列を希望すると

大阪の告別式

故池上政務總監の戒名は左の通り決定した旨總督府に入電があつた

『寂照院殿高徳誠徹大居士』

なほ大阪における告別式は午後二時より午後五時までに變更された

訂正　昨日夕刊一面所載の大阪電報に『戒名』中寂獄とありたるは寂照の誤記に付訂正

後藤新平伯小康を續く
—意識明瞭を增す

【京都電報】後藤新平伯の容態は飯塚博士診察の結果七日午後一時左の如く發表された

安靜、體溫三十六度五分、脈搏八十四、呼吸十八、今朝より野菜スープ五十瓦半を攝取す

水少量を攝取す

右につき飯塚博士は語る

説明發表以來シヤクリは時々あるが吐き氣は一度もありません、意識は益々明瞭で衰弱狀態も別に認めません、ブドウ湯の注射は一回やりました、大便等も普通で今朝と變りなく小康狀態です

昨夜の容態

【京都電報】七日午後十時發表の後藤伯容態は左の如し

體溫　三十六度五分
脈搏　七十四
呼吸　二十

午後六時以來吐き氣全くなく時々シヤクリあれどもいぢらしく緩和せり、意識明瞭にして時々液體を要求す、氷水、オレンヂ汁、野菜スープを攝取す

今朝の容態

【京都電報】後藤伯八日午前七時の容態左の如し

體溫　三十六度
脈搏　七十五
呼吸　二十

今朝發表以來野菜スープ卅グラム、果汁七十グラムを攝取、熟睡時間持續增加、覺醒後意識明瞭の度を增す

午前の容態

【京都電報】後藤新平伯八日午前十一時半の容態は體溫三十七度、脈七十二、呼吸十六で、呼吸やゝ不整なれど嘔氣全くなくシヤクリまた輕減した、今朝發表以來メロンしる十五グラム、スープ三十グラム、湯茶四十グラムを攝取した、デキストリン注腸一回、尿量四百グラム、昨日午前十一時半に比すればやゝよろしき方にて今朝に比すれば大差はない

山林部の大造林計畫
本年度のそれは不充分だと
明年度を期して

山林部造林課の四年度における國有林造林計畫は總數二千三百萬本を以て大體左の通り決定してゐる

新植四、八五五（ヘクタール）人工下種九〇〇、天然下種三九三〇、萌芽一八〇、手入一四、一四二、林撫育一、二一二、砂防新植一六〇、苗圃一二九、合計二三、八七一（ヘクタール）

右の植付本數は一億五十九萬九千本、同下種量九九キログラムであるが、かくの如き造林施設では山火事による被害および盜伐、蟲害による荒廢の方がかへつて大きい位なので、山林部では大造林計畫を樹立し朝鮮における造林の根本施設を確立する計畫を樹立するはずであるが、右の計畫は五年度豫算に提出せしむべく山林部はすでに準備を進めてゐる模樣である

林野拂下げ
本年度の豫定

山林部では毎年立木および林野を拂下げてゐるが、本年度の豫定は左の通りである

一、林産物拂下げ　百三十萬圓
一、土石拂下げ　三千五百圓
一、林野拂下げ　七十萬圓
一、林野造林貸付料　二十萬圓

右の內林産物の拂下げ百三十萬圓は立木約四十三萬尺締を拂下げ所定の收入をうる見込みで、又林野拂下げはいまの所拂下げ場所その他は不明であるが七十萬圓に達するまでは國有林中殘つてゐるものはすこぶる豫算なものばかりであるから相當廣大な地域を拂下げる必要あるものとされてゐる

大改造を避け單なる補充に止む
內閣改造に對する
田中首相の方針

【東京電話】田中首相が去る四日興津に西園寺公を訪問し議會の經過並に內外政務の詳細なる報告をなして議會後の政局に處すべく老公の意圖を叩いた結果、首相の決意してゐた內閣大改造の方針は今日の情勢に照し一層困難なる事を承知するに至り、こゝに首相はその方針を一轉して大改造の方針をこの際拋擲し拓相の新任、專任外相の設置等單なる補充に止めんとするもの、如く、その時機も急激にこれをなさず徐ろに補充する方針で、或はこれを機會に閣內の希望によつて椅子に多少の變動を來すやも知れない

山本農相轉任の意向

【東京電話】山本農相は局面の轉換を希望して他の椅子へ轉ずべく修善寺で田中首相に對し意中を披瀝して諒解を求めたもの、やうである

仁取移轉反對を陳情
十日陳情員が上城して

【仁川電話】仁川府政振興會は七日の理事會において協議の結果府內各公職者、各町里總代、振興會員等二百余名が連署した仁取移轉反對陳情書を擴へて來る十日陳情委員上城總督に陳情書を提出することになつた

河谷靜夫氏
大邱日報社に入社

河谷靜夫氏は今回大邱日報社に入社、編輯の任に當たることゝなり四、五日中に赴任する由

會

◇カナモジカイ京城支部例會　八日午後七時から本社會議室で開催

人

◇保阪久松氏（京城放送局理事長）新任挨拶の爲め八日本社來訪
◇住井辰男氏（三井物産京城支店長）上京中のところ七日歸城
◇井上三治郎氏（合資會社清水組京城支店長）支店長渡邊邦象氏死去につき支店長代理就任
◇倉知鐵吉氏（貴族院議員）二十四日頃安東縣由入城
◇釜內男之助氏（京都醫長）七日朝入城八日朝第八列車にて歸任
◇安並正彥氏（奈良機關車庫主任）二十日頃入城の筈▲宮山利平氏、（龍山機關車庫主任）同上
◇光永寶七氏（維持電氣社長）七日夕入城備前屋へ
◇須々木楠次郎氏（太田實業家）八日入城不知火へ

あすの天氣（9）

豫報		晴一時曇
氣	八日正午	七・九（攝）
溫	七日最低	一・三（攝）

高氣壓は支那北部と日本海中部とにあり兩者は其の中間にあつて氣壓の配置が不安定で朝鮮南部附近には小低氣壓がある爲全般一般に曇つて京仁地方は雨元山には雪が降つてゐる明日天氣が良くなる

後藤伯

壯士だとか、野心家だとか、陰謀家だとかいふ香ばしからぬ世評を、その奔放なる公人生活の半面に受けながら、その實、甚だお人好しの後藤新平伯は、腦溢血に罹つて十八番の氣焰を吐く力もなく、靜に、京都府立病院の一室に橫はつて居る

政治家としての伯は現在は甚だ不遇であり、何時になつたら華かしい舞臺に乘り出すことが出來るか、それさへ、甚だ覺束ない位、過去の人となりかけては居るが、一度、伯、危篤の報が傳はると世人の多くが何だかドンと頭でも、ドヤされたやうに一種悲哀の觸動を感じたことは事實である、伯の伯たる所以の本領は或は此邊にあるのかも知れない、政黨の後藤伯でもなければ、官僚の後藤伯でも無く何時とはなしに『われ等の後藤伯』となつた處は大分故大隈侯に似て居る。

◇

醫者から、政治舞臺に活躍したものに支那に孫文あり、佛蘭西にクレマンソーあり、尙へ出せば、他に、いくらもある筈で、後藤伯が醫者の畑に育つたからとて、少しも珍とするに足らぬ事ではあるが、醫者から出て醫者臭くもなく官僚出身で官僚臭くもなく、平民の味方でありさうだが、その癖甚だ貴族趣味で、世間の型にはまらない處は正しく時代の珍たるを失はぬ、露國からヨツフエを呼び寄せて日露國交に新局面を展開させやうとした、あのメートルの上げ加減などは、伯ならでは出來ない藝當であらう、伯が、時代より一足、前に踏み出して居る處は確に偉い。

◇

無頓着なるが如く見えて實は甚だ神經質、放膽なるが如くにして頗る細心、斯くして伯は官僚の海を泳ぎ拔けて來た譯だが、その識見とか、趣倫とかいふものは暫くお預りとして、われ等は、伯の稚氣滿々たる處を、甚だ好もしく思ふ、お得意の警句を連發する快味に自ら陶醉する處などは稚氣滿々で、愛すべき好々爺たるを感ぜしめる、大風呂敷を擴げるので評判だがその實雄辯家ではない、議會における演説などはカラ駄目だ甚しい、伯の得意は座談であつて、卓を叩き唾沫を次から次へと吐き迸ね、興に乘じて立つたり、座つたり、事によると、後ろ向きに椅子に兩肘を突きお客の方に脊中を向けながら、陷々たる雄辯を振ふといふ奇妙なる場面を見ることもある、伯は正しく座談の雄だ、蓋し應接室內の雄辯とでもいふのだらう。

◇

伯の容態は一張一弛、未だ危險の域を脫して居らぬ、おまけに齡が齡であるから、伯を思ふもの、心配も一通りでないわけだ、われ等は伯が一日も早く回復して大風呂敷の雄辯を揮はれんことを望んで止まぬ。

俠艶靈劍 【1】

平山蘆江閱
藤島一虎作
竹中英太郎畫

惡鬼跳躍（一）

九段下牛ヶ淵の夜更、陰曆七月廿日を過ぎた、星は冴えてゐるが闇は深い。その闇がむつくり動いたとも見えて一つの人影。

『來るなッ』

とつぶやいて、地面を透して見上げる眼上に、ぽつかりと灰黄色く搖れる提灯の灯。提燈正しく歩を刻む雪駄の音は、次第に眼を下つて來る。且つ黑々の人影は身をくねらせて土手にぴつたりと守宮の如く身を寄せた。ぶつりと切る鯉口、右手はいつか柄にかゝつてゐる。牛の如き眼を凝ッと据へてたゞ一討ちと身構へた。

おお、人の氣配？ 殺氣、さては辻切か？ 提燈の主はまだ若い。白柄の帷子に紗の羽織、同じ羅物の袴、

細身の大小、瀟洒な身裝だ。廿一二か、女にしてもと思はれる色やかな美男子である。ふと立停つて提燈をぐつと突き出して物の氣配を探る動作。その時黑影は宙に躍つた。劍光は黑影を搖して蒼白く風を捲いて一閃した。

途端に提燈が宙に躍上がつて地に落ちたが、灯は同時に消えた。

あとは險々たる闇だ。

兩者の間二間余り。黑影は大刀を中段眼に構へて、地にゐつかず離れずの、一刀流本格の構へに微塵の隙も無い。

美男侍はと見ると、居合腰、まだ刀は拔いてゐない。見事な腰構へ拔打斷に余程鍛錬を極めてゐると見受けられる。

この間幾秒も出てゐない。兩者共に氣合一つ發しなかつた。

『う……、此奴余程出來る』

『此奴だな、近頃頻々と辻斬をやるのは』

と、これとて言葉ではない、双方の胸に浮かんだまでゞある。

ちり！ちり！ちり……。爪先延びに詰寄る黑い影が、鉄錆不斷の如く構へた美男侍は遣つけの八形の如く、のきも進みもしない。

隙があらば斬つて來い、近寄れば唯二つだ……。と心中烈々たる闘志が燃えてゐる。

うぬッ若僧ッ、何程の事かあるーと、精根を光芒にこめて、猛もつめ寄る黑影も、腕に覺えはあらうが、殆ど無謀だ。

が、劍光三尺の間になると、沈石の黑影。

『う……む』

と呻つても一寸も進めない、進みたくも進めないのだ。女にも見まがふ美男侍の、無言の氣合の波及に壓せられてゐるのだ。心ならずもじり〳〵と退り出る。

黑影は先づ第一刀で失敗し、第二の斬込をかけんとして氣合を計つてゐるのだつた。

『う……、うぬッ』

爛々たる眼を見開き、無念さうな歯噛み、ぎり〳〵と音をさせ、柄は碎けんばかりに握りしめてゐるのだが、腕の差は如何ともなし難い。今は退くにも引かれぬ。ひけば間髪の隙に拔討をかけられるにきまつてゐる。これ程の相手とは知らなかつたらう。拔物斷の極意は最初の一刀にある。後にも先にも拔いた時に勝敗を決するのが居合の眞骨頂だ。黑影の太刀先がぶる〳〵ッと震へ出した。

『う……、斬られる殘念だッ』

眦も裂けんばかりに見開いた眼には、白晝なれば、物凄く血走つてゐる事が推測るだらう。然しそれより美男侍の胸には、もう早や相手が進退窮してゐる事を感得してゐるのだ。拔討をかければ苦もなく斬れる。が、何うしたものか拔かなかつた。斬り捨てる意志がなくなつたのか、それとも大事を取つてゐるのか。

否々、闘志は烈々と燃えてゐるのだ。斬捨る以上に自分の腕の力を試してゐるのだつた。たゞ見れば五分と五分の腕、居合とも見える中段眼と居合の體構へ。

このまゝ今四半時も飜弄されたら黑影は神氣疲勞して昏倒するであらう。この時坂上に風の如く音もなく現れた人の影がある。

今も 昔も
效能
逆上を引下げ便通を付け
效能で賣れる
七ふく ひゑぐすり
大阪高津表門筋
本家七ふくや伊藤長兵衛
振替大阪九二七七番

サロメチール
單に塗擦するのみにて
痛み、疲れ、凝り
を愉快に消失せしむ
ロイマチス・神經痛
溫浴の後、又は患部を溫かき濡れタオルにて清拭したる後指先にて五乃至十分間擦り込めば、患部に溫熱を與へ迅速に疼痛を緩解す、唯一の局所外用藥なり。
肩凝・腰痛・關節炎
サロメチールを塗擦しながら按摩し置く時は、有效成分の滲透を促進しその消炎作用は休息及び就寢中に行はれ皮下の鬱血を消散し極めて愉快に奏效す。
胸部の炎症及び腫脹
には濕布又は巴布の代用として便利且つ有效なり、たゞ患部の上皮に塗擦するのみにて皮下の炎症、疼痛、腫脹を去る、初期の胸部疾患には豫防的にも極めて有效なり。
スポーツに因る筋痛………
打撲・捻挫等に入浴後又は就寢前に塗擦するときは速かに疼痛と疲勞とを恢復し翌朝に於ける運動能力を昂進す。
特に競技の前後には疲勞の豫防と治療の目的に應用せらる。
純白のクリームにして塗擦後皮膚又は衣服に粘着することなく、濕布又は繃帶をも要せず、單なる外用劑にして奏効迅速なる本劑の如きは多く類例なしとの評を專らにせり
二五瓦……一圓 七五瓦……二圓五十錢
東京市日本橋區本町 合資會社田邊元三郎商店
大阪市東區道修町 田邊五兵衛商店

最新內服治痔劑（明治書院及び日本醫學星見）
ゴノチストール
本劑は治痔特效藥白檀油の有效成分サンタロールを乳酸エステルとなし更に偉効あるカワカワエキスを之に加へ美麗なる丸劑となしたるものなり。
特徵
1）本劑はケラチン（角質）にて被包せるが故に胃に於て溶解せず小腸にて始めて分解作用す。故に連用するも嫌忌すべき噯氣・胃腸障害及腎臟刺戟等の副作用を絶對に起すことなし。
2）奏効迅速、確實にして殊に疼痛性勃起を鎭靜し尿意頻數を治癒す。
3）本劑は白檀油臭を有せず。服用極めて安易なり。
毎食後二粒服用
30粒入 ￥1.50　500粒入 ￥15.00
100粒入 ￥4.00　1000粒入 ￥23.00
第一製藥株式會社　東京市日本橋區元大工町　大阪市東區平野町二丁目

朝鮮地圖販賣元は（一覽表進呈）
京城長谷川町 小林又七朝鮮地圖部

春雨 廿日ぶりで土がしめる

久し振りに蛇の目傘だの高下駄だの雨合羽だのが往來して煙く晴れた昨日とはまるきり變つた今日の街頭、雨は軟かな音をたてゝかはききつた土をうるほしアスファルトをぬらしてゐる。三月十八日の降雨以來丁度廿日目、四月に入つて初めての雨はのんびりとした氣分を家々にあたへて居る◇この四月小學校の門をくぐつたのだらう、一年生らしい可愛い子供が自分の背より大きな傘をさしてヒョロ〳〵と登校してゐるのも雨が生んだやさしい情景◇日和日ですら雑踏をきわめてゐる南米倉町の南大門市場はかさがはいつて一層に目立ち一歩もあるけぬ程の混雑さ◇南大門通りのペーブメントストリート、鏡のやうに拭つくされて通る車、人の姿がうつる、破れ傘をかむつた人力車夫が勢ひよく車を走らせて居るのも、雨のお蔭◇本町通りはさすがに寂しい。店は提灯、すべては店内にしまはれてたゞ空を見上げる小僧の顏ともいへぬ表情が揃つてゐる◇バス、電車、いづれも雨が多數の客を吸收させてくれたのだらう水をきつて勢ひよく進む◇府總督府海草中學の野球戰が雨のために明日に延期◇櫻のつぼみがぐん〳〵とふくらむであらう◇測候所にたゞすと今朝一番で雨量は五ミリ、夕方から漸次あがり明日は天氣にならうと

コトモの乘馬倶樂部も設ける
朝博の特設館内に 畜産協會の試み

朝鮮畜産協會理事會では四月七日京城倶樂部で理事會を開き朝鮮博覽會畜産特設館に關し鈴木竹麿氏外十九名の準備委員と豫算を決定したが、準備委員中には、總務部、特設館部、兒童乘馬部、宣傳部、食品賣店部、動物實演部の六部に分れ豫算は一萬八千百五十圓で收入は負擔金兒童乘馬倶樂部入場料金、掛下げ代金等で當て支出は建設費一千七百圓準備費一萬五千五百五十圓裝飾費九百圓等である、なほ宣傳の内容は左の通りである
畜産資料品利用並調査方法を周知せしむるため料理の實演をなし畜産食品を試食せしむる外、畜産加工、落力利用、副手作與の實演、畜産物消費宣傳デー、動物愛護デー、肉食と共同演習大會、畜産關係映畫講演會等を開催する

潜水艦で北極探險
ウイルキンス氏の新計畫

【紐育六日發電】過般より南米利加に來遊して北極探險の準備打合せ中の英吉利の探險家ザワジョージ、シュウバート、ウイルキンス氏は潜水艇に車輪を附したものを用いて北極探險を敢行せんとする計畫の協議を完了した、確報に依ると潜水艦艤裝に時日を要する關係上ウイルキンス氏は一旦南極探險に出掛け歸來後右壯擧を敢行する筈である

夜まで飛行演習
第一、第二兩艦隊 堂々と大連入港

【大連特電】高松宮殿下御乘艦の第一、第二艦隊を迎へる大連市民は七日朝まだきより埠頭附近に詰めかけ臨艦今や來ると待つうち、午前十時三十分旗艦陸奥を先頭に山城以下三十二隻の第一艦隊、威風堂々と大連港外に着し、水雷戰隊からは飛行機四機を放ち、市の上空に鮮やかな飛行をなし午後三時卅分殿下をのせたる第二艦隊は榛名を先頭に二十三隻の艦艇を續けて港外に着しさきに來着の艦隊と共に郊外寺兒溝沖合に假泊した、これよりさき市民代表者は艤備せる小蒸汽にて旗艦に殿下を奉迎、御機嫌を奉伺し御歡迎なる御挨拶を拜した、市内は各戸國旗を掲げ各所に歡迎門を設け歡迎の意を表し、夜に入つては飛行機の演習あり、在支人はこれを見んとて市内は黒山の人出となり夜間九時まで飛行演習が續けられて盛況であつた

寺島町の大火
五十戸全燒

【東京電話】六日午後十一時五十分府下寺島町一九四八酒□家から發火、折からの烈風に火は忽ち燃えひろがり附近家屋をなめつくし約五十戸を全燒十余戸を半燒して午後零時半鎭火した、原因は放火の疑ひあり目下取調べ中

池上總監の追悼會

故池上總監追悼會は來る九日午後三時より長谷川町公會堂において京城府主催の下に執行せられることになつた、なほ總監と職を同じうする總督府長官では特に式場内に獻花臺を設け獻花の參列を希望すると

航空郵便成績

就航郵便開始後五日間の成績によれば取扱數は京城五百卅四通蔚山六百七通平壌百四十七通であつてその收入料金は京城五十八圓九十錢蔚山六十八圓十七錢平壌十五圓四十錢であり蔚山が最も優勢であるが到着郵便物數は京城三百七十三通蔚山六十六通平壌四百六通である

	封書	葉書	其他
京城發	二六六	二四九	九
同着	一六一	二一二	四
平壌發	六二	八五	〇
同着	三四一	六五	〇
蔚山發	三二一	二八五	一
同着	五八	八	〇

在米邦人飛行家が太平洋橫斷飛行
今夏七月決行を發表

【ロスアンゼルス六日發電】鶴田純孝、兒玉淸平、若槻武の在米邦人飛行家が太平洋横斷飛行計畫を發表して亞米利加飛行界は空前の賑ひを呈してゐるが右三名は又々當地飛行家島田隆人茂氏は當地のクロフォード飛行會社後援の下にすでに同目標で完成した機により今夏七月を期し太平洋横斷飛行の壯擧を敢行する旨發表したが渡氏は單獨でこの大飛行を完成すべく決死的覺悟をきめてゐる

老人の自殺
生活難から

高陽郡漢芝面往十里六四、無職李學基(六〇)は七日午前五時頃自宅炊事場で苛性曹達を呑み苦悶中を家人に發見され附近の醫院へかつぎ込んだが多量のために直に死亡原因は生活難から

大盛況裡に春の競馬終る
白熱した最終日

昨夕刊既報の如く春期京城競馬大會最終日第五日目は時間からの大雜狂はせで白熱裡に終始したが本年は小六、秀次、玉次、福千代の美妓連は競馬中階級のファンといふので競馬倶樂部よりそれ〴〵表彰された、猶五日間の競馬大會總入場者並に勝馬投票總賣上高は九日發表されるはずである

第五競馬（乙） 各抽籤馬朝鮮産馬競走 距離千八百米（一哩八分の一）出場馬數 六頭 總投票數 四〇四六票 配當 六圓二十錢
▲一着 ハルコマ（騎手平田）（二分十一秒）投票數一〇四票
▲二着 ハヤナミ（騎手池の平）差半馬身 投票數一六八九票
▲三着 ハヤキタ（騎手福本）差一馬身半 投票數三四〇票

第六競馬 古呼馬競走 距離千八百米（一哩八分の一）出場馬數 三頭 總投票數 四三三一票 配當 五圓十錢
▲一着 モントルジー（騎手池の平）（二分五秒）投票數二二二票
▲二着 エイ（騎手福本）大差 投票數一五六九票
▲三着 フシイハオーコ（騎手有吉）大差 投票數一三五三票

第七競馬 本倶樂部抽籤新馬優勝競走 昌德宮賞典 距離二千米（一哩四分の一）出場馬數 七頭 總投票數 四八六〇票 配當 三圓六十錢
▲持主久保猛一
▲一着 ヒノン（騎手伏見）（二分二十秒五分の一）投票數二二六〇票
▲二着 コトブキ（騎手平田）差五馬身 投票數六四八票
▲三着 マルテン（騎手山田）差四馬身 投票數二一七票

第八競馬 新呼馬優勝競走 政務總監賞典 距離二千米（一哩四分の一）出場馬數 六頭 總投票數 五一八六票 配當 二圓四十錢
▲一着 コクユウ（騎手池の平）（二分十九秒五分の四）投票數二三五九票
▲持主三浦由吉
▲二着 セーソウ（騎手福本）差六馬身 投票數五一六票
▲三着 バロー（騎手堀田）差四馬身 投票數一七七票

第九競馬 古呼馬優勝競走 京畿道知事賞典 距離二千五百米（一哩二分の一）出場馬數 七頭 總投票數 四六五三票 配當 二圓九十錢
▲一着 マノウ（騎手福本）（二分五十六秒）投票數二五〇四票
▲持主竹中常男
▲二着 ロオシ（騎手中島）差一馬身半 投票數七二四票
▲三着 セイテン（騎手古澤）差一馬身 投票數四六票

第十競馬 各抽籤馬朝鮮産馬優勝競走 京城電氣會社賞典 朝鮮新聞社優勝旗 距離二千五百米（一哩二分の一）出場馬數 四頭 總投票數 四六一五票 配當 二圓八十錢
▲一着 レデーフライ（騎手竹田）（二分五十三秒）
▲持主新井初太郎
▲二着 ジュウモンジ（騎手藤村）差五馬身 投票數一〇〇三票
▲三着 ヤマイチ（騎手平田）差三馬身 投票數九一六票

第十一競馬 古呼馬優勝競走 距離三千二百米（二哩）賞金 一千圓 出場馬數 三頭 總投票數 四五七六票 配當 六圓八十錢
▲一着 スイテン（騎手竹田）（三分五十一秒五分の二）投票數一〇六五票
▲持主石松千代三郎
▲二着 ケンブリッヂ（騎手藤村）差五馬身 投票數三三三八票
▲三着 サンライト（騎手福本）大差 投票數二七三三票

第十二競馬 朝鮮優勝競走 軍司令官賞典 距離三千二百米（二哩）出場馬數 三頭 總投票數 三五五五票 配當 二圓三十錢
▲持主李王職
▲一着 トヨシマ（騎手朝川）（四分四秒五分の二）投票數一三七四票
▲二着 マルダイ（騎手藤村）大差 投票數八一四票
▲三着 タツル（騎手伏見）差五馬身 投票數三六七票

健脚を誇る百餘名の會員
日曜の……きのふ 冠岳山を踏破す

前夜來氣遣はれてゐた天候も、今日は全くの日本晴れである、四月七日、我京城日アルコウ會員は冠岳山を征服すべく續々京城驛に集合して來る、發車十分前の午前七時二十分受付を締切つて見ると驚くべし參加者百四十名に達してゐるのである、列車にはこの一行のため特に一輛後方に増結されてゐたので全くの水入らずの旅である、話し話の種も、こうなると苦にもならず午前八時四十分無事安養驛、それから牧田農林部の農園内で先づ三聖山にいたり四百八十一米の絶頂を征服し三聖寺の勝を探る、目的の冠岳山はこの山を下り更に一里近い道を登らねばならぬ、一行中やゝ弱音を出すものもあつたが婦人あり、子供あり中には八十歳といふ少年なともあつて勢よく次ぎの山を指して進む有様に大の男もこれではと一直線に三聖山をかけ下り冠岳山へと向つた、冠岳山六百二十九米の絶頂は可なり疲勞を醫へたが一人の落伍もなく戀主庵といふ小寺にいたり、こゝで牧田農林部の好意になる湯茶の御馳走を受け更に携へた中食をとつた
冠岳山の絶頂、冠主岳はこの寺から後方へ約四町の所にあり中食を濟ますと一行は息ひく〳〵にこれを征服したが、此處には斷崖絶壁の上に庵を設けて佛を安置してある、その奇勝、言ふばかりなく一同は驚嘆〳〵と大喜びである
こゝに登ると京城は目の下に見え延々數十里を流れてゐる漢江も白布をひいたやうである、かくして八歳の少年も婦人もみんな相當な苦心はあつたが戀主庵の**絶頂を極め**再び下の小寺に下り午後三時半安養驛へと歸途につき、一同元氣で又無事に冠岳山踏破の壯擧を終つたのであつた（寫眞は冠岳山の斷崖絶壁上に設けられた戀主庵と絶頂を極めんとする一行）

罪を犯した母親と別居したさの放火
東大門署に捕はる

罪の母と別居したきため放火した無智な男の事件、高陽郡崇仁面新設里四〇七番地農李先明(五〇)は十數日前隣家なる李泰卿宅から米一升を盗み出し發見され附近の者からのゝしられるを苦にし母と別居せんと考へ去る一月廿七日午前五時頃マッチをもつて火を放つたが大事に至らず消しとめられた、その事實をいつか東大門署員に探知され七日遂に同署に引致目下松下司法主任の手で嚴重に取調べられてゐる

交通事故

▲七日午後四時五十五分頃府内死南洞二七五洪戰見女京化が同洞一七五番地附近の路上で遊んでゐた折柄府内京一自動車（運轉手崔海山(二八)）が差し掛り跳ね轢いて逃げんとしたが遂に車體にふれ後頭部に約一寸の裂傷を負ひ附近の病院にかつぎこまれた、所轄東大門署では加害者崔を引致目下詳細取調中
▲六日午後十時頃西大門郵便局京城郵便局自動車五號運轉手李泰宇(三八)は錬兵町行き電車一五一號運轉手白然福(二二)の車掌安丙德(二二)の車輛に衝突して硝子板三枚を破損したが幸ひ乘客には被害はなかつた損害三圓位
▲六日午後六時頃蓬萊町四丁目三七番地無職金順元(二四)が同町三丁目六十三番地先を自轉車にて疾走中和泉町八十番地先に差し掛つた際李乎質李某醫に衝突して人事不省に陷らせたが間もなく回復した。

けふから變るDKの首腦
事務引繼を終つた ◇……保阪新理事長

京城放送局では六日理事會を開催した結果、理事保阪久松氏を理事長に滿場一致で推薦し同氏の承諾を得たので、八日肥塚理事長代理より事務引繼ぎを了し、保阪新理事長は八日より放送局を統率することゝなつた『永く遞信局にゐたので放送局に對しては從來種々な交渉をもつてゐたので放送局入りも遞信局にゐるのと同じ氣持である、唯誠心誠意局の發展のためにつくす覺悟で、今後各方面の後援をお願ひしたいものである』

平壤に天然痘
高松宮樣御來壤を控へて 府當局防疫に努む

【平壤特電】平壤府履隣里實業金顯三女金龍順子(一)同里崔谷鎭方河秀蓮同里吳錫女の三名はこの程天然痘に罹り秀蓮と順子の二名は六日夜死亡した。高松宮殿下御來壤を前に控へての事とて府衛生部および平壤署では極力防疫に努め撲滅を期してゐる

白金丸全燒す
入渠中に

【箱館電報】七日午後一時頃浦賀ドックに入渠中の兵庫縣西宮辰馬汽船所有白金丸（五六三三噸）の機關室から發火全燒し同二時半鎭火したその際作業中の職工三名は大火傷を負つた

細野浩三氏渡臺

【東京電話】日本少年團聯盟參事細野浩三氏は八日午前東京發家族同伴で臺灣臺中州に向つたが氏の今回の渡臺の目的は臺中州學務課が州内の全小學校生徒を少年團員として訓練するため特に少年團の組織訓練に熟達した人を昨秋少年團聯盟本部に求めて來たので此使命を帯びて臺中州に赴任するとなつたものである目下臺灣には少年團の數は極めて少く離る不振の状態にあるので細野氏の渡臺は少年團によつて同島における聯盟生命の少年團の力を發揮せしめる上において大なる效果をもたらすものであるとして臺灣總督府當局も非常に期待し將來は臺灣全島に少年團組織を發揮せしめる意向で細野氏の此の度の（はこび）みの前提であると見られてゐる

第一機カラチに着く
英印連絡飛行

【カラチ六日發電】英帝國飛行會社の英吉利印度間連絡航空路開設のため三月三十日ロンドン市外クロイドン飛行場を出發したウイルコックソン大尉操縦の第一機は途中暴風雨に遭遇豫定より三時間遅れ本日午後七時當地着英印郵便連絡飛行を完成した

福江局寄附

總督府遞信局福江局は過般死去した夫人の忌明に際し京城天主教會孤兒院京城明治寺等に夫れ〳〵香典返しとして金一封を寄附した

競馬倶樂部招宴

朝鮮競馬倶樂部では七日夜花月に今村殖産局長、渡邊山林部長、田中警務部長、各新聞通信關係者を招待し春期競馬大會の慰勞宴を張つた

18－5 京中快勝
對京電ラ式戰

京中對京電ラグビー蹴球試合は七日午後二時三分から野球に劣らぬ大觀衆を集めて、龍山鐵道グラウンドに於いてレフェリー内藤氏京中のキックオフに開始

京中18（前半0 後半18）5京電（前半0 後半5）

前半 京中山口のキックオフ京電風上を利して京中二十五碼線内右寄りに肉迫、七分二十五碼右タッチ近くでペナルチーキックを得たがゴール成らずボールに當つて跳ねかへつた球を山口拾つて中央に返して密集となり揉み合ふ二十分京中見市のTBパスに京電陣に攻め入れば、京電も又奮起して金のキックに中央線に返しTBパスで反對に京中右隅に侵入好機至るを思はせたがハーフ、タイム。

後半 京中風上となり元氣旺盛京電陣に入り込んだが調子に乘りすぎてTB線を抜かれ張尾闘してゴール直下にトライ（ゴールなる）して五點を先取されたが、京中奮起再び京電陣二十五碼線内に侵入タイトの球を巧みに拾つてプライントを突いてトライ（ゴール成る）同點となり更に、十三分山口、田部、松村と右にTBパスして加賀右隅近くにトライ、三點を勝ち越したのを手始めに、十七分中央線近くのルースから球を得てTBパスでゴール近くのインゴールに入り山口トライ（ゴール成る）13－5と開きを大きくし廿三分左隅近くのタイトから出た球が轉々するを伊藤拾つてゴール左寄十碼にトライ（ゴール成る）18－5と勝利を確實にして中央線に出で押し合ふ裡にタイムとなり京中快勝、高らかにエールを唱ふ

	F.B.	T.B.	H.B.	F.W.
京中	三輪	田部 松村 加賀 加藤	山口 德三	仙波 平野 駒井 高橋 伊藤 赤井 小澤 福村
京電	崔	張 金 山 槐 根	丸岡 別府	福原 釜木 上中 金 高須賀 小林 佐々 白石

戰評 主將山口の一枚加はつた京中は昨秋に慘敗した同チームとは見違へない立派なTBパスと胸のすく樣な見事なハーフの持球に強敵京電を屠つたのは意外だつた▲京電FWは7京中は8で對立劣勢な京中FWはスグラムをひねつて巧みに球をヒールして居るのが目についた▲京電は三戰二敗一引分で最下位に落ちたがこのチームのFWは強力なものであり努力次第で覇權を握るものも難事ではない好漢自愛せられよ▲京中も鐵道最後の一騎打ちを期待しよう（顕原生）

ドモリ
……東京吃音學院

わきが
東京下谷區金杉上町一〇

しんうつ病
永年難病の諸君 痼疾藥も寸効なき方に効能早き專門藥を授與す困難者は速かに申込あれ直に發送す
兵庫縣明石市外玉津村 日輪寺別院

責任請合 總督府認可 大阪府認可 りん病
十日藥
惡症の慢性急性リン病セウカチにて年々再發に苦勞する人へ
如何にメキ〳〵あるか是非一度試みられよ
五淋白濁一瓶斷根
藥價表 急性用五日分 金貳圓 慢性用十日分 金參圓五拾錢 特製 金五圓 大用 金拾圓
本舖 大阪市東區内淡路町二丁目 隈田春日堂大藥房 振替大阪四一七三〇番 電話長東三三六四番

生徒募集 英數學館 新築落成移轉 合格率本邦唯一 ●開講四月十日● 電二八五六番

驚く勿れ
蠅、びんでしらみ、蚊のみ、だに
其他鳥の羽蟲 犬、猫のだに
此外すべての害蟲を直ちに完全に全滅す
府廳・警察署 有効證明
珍しき殺蟲香油
朝晩二度位室内に噴霧器にて撒布すればハイ、蚊、蜘蛛の如きは全く室内に近寄らず、而も感じのよい香がする
價格 舶來 大瓶 一圓六十錢 小瓶 一圓 和製 同 一圓二十錢 同 八十錢
白布又ハたゝみ其他何モノニ付ケテモ絶對汚点ヲ殘サズ 人畜無害
米國製 バイフライ 國産 キルフライ
本舖 東京丸ノ内 昭三商會
朝鮮一手販賣總代理店 釜山西町三丁目三十五 釜山信用組合内 山川定 電話五百八十六番 振替釜山五八六番
（こんなよい香で虫が死ぬとは不思議）（不思議々々一度御試しを願ひます）

研究の爲め上京中の處歸院診療を開始致し候
京城府漢江通（電車停留場より南手丁）
芦刈（産婦人科外科）醫院長
入院隨時 電話龍山一〇九番

蚊帳
月印 太陽印 大和印 喜甲形
本濱蚊帳 ぬいめなしかや 小供かや 愛美小供かや 衛生膳覆小供寢臺 蚊帳用鈕角紐製造
蒲團・座蒲團地・毛布各種
京都市寺町松原上ル 西川甚五郎商店京都部 電下八〇五・二〇三六番
相場表送呈

令山師の演奏練習

佐藤令山師は竹琳軒大師範の昇格披露の演奏會を近く開催することになつてゐるので七日福德無盡の階上で練習會を行つた

文藝に志す若き女性へ

經濟的に考慮を要する

德田秋聲氏談

近來女性が各方面に進出して來つゝあるといふのは爭はれない事實である。それは單に女性の自覺といふばかりではなく世の中の一般の傾向が女性をかくいたらしめたものであると思ふ。近代人は男女老若を問はず頗る不安の狀態の中に生活を續けつゝあるので女性といへどもこの不安を免れる事が出來ずたとへ結婚をするにしても男子そのものが不安であるから是を唯一に信頼して生活するといふ事は出來ないされればといつて女性が獨立、獨歩自分で經濟生活を支持するといふ事はよし一時はそれが出來ても決して永續性のあるものではない。殊に文藝をもつてその經濟生活を支持してゆかうといふ事はすでに世に認められてゐる大家でもむづかしい問題であるのに拘らず若い女性が文藝にあこがれその創作をもつて獨立してゆかうといふやうな考へを持つ事は頗る考慮を要する問題といはねばならない。

◇

今日現文壇の閨秀作家とわれも人も許してゐる人々の手に彼して何人獨立的經濟生活を營んでゐる人があらうか少くとも自分の知つてゐる範圍では一、二の指を屈するに止まつてゐる。そしてその多くは親の財產、夫の遺產を受け來た家庭をもつてゐる人々は夫の經濟的帮助の下に文藝研究を續けてゐる、尤もその例外として夫妻共に創作によつて生活してゐる人もあるがそれは稀である。

◇

藝術と生活とは誠に難しい問題でこれの一致といふ事は文壇の兄その人々が惱みとしてゐる。西洋ではそれで生活の爲に或る部分の藝術について創作をやつてゐる例も少くない事である。

◇

女性が眞に創作に志しそれをもつて經濟的生活の安定を期すると云ふ事は余程の天才でなければ望まれない事でその間にいろ〳〵經濟的に墮落したりまた藝術意味での墮落さへ余儀なくされるといふ事を深く考へなければならぬ。それで經濟的背景の裡に自分の創作に精進するといふ事は最も望ましい境遇であるがそれは望んで得難い事であるからよく考へてほしい。況んや藝術の道は極めて深く普通人の考へるやうな容易なものではなく本當に惠まれた者のみが眞にこの道の眞髓を極める事が出來るのである。この點特に留意してほしい。

生活改善

家庭料理講習會を開く

來る十日から三日間 本社來賓閣で

本社後援の生活改善家庭料理講習會は來たる十、十一、十二の三日間毎日午後零時半から四時まで本社來賓閣で開催のはずであるが講師渡邊紳太郎氏は現在府內元町二丁目に講習所を開設してゐる料理專門の大家で今度の講習は氏が多年の經驗に鑑み、家庭經濟を基調とした低廉、美味、滋養の三點を兼備へた合理的な料理講習である實習材料も澤山に用意し、實習の時間で何れの家庭にも必要な實際的の季節向き料理が習へる。會員には洩れなく八寸折箱に一杯實習料理を詰て家庭に持ち歸つて頂くことになつてをり、しかも會費はわづか一日金八十錢(折箱代すべてを含み)ほかに一切費用がかゝらず、器具も一般家庭にあるもので出來る、なほ本講習會は會員の多少を論ぜず開催するために、別に入會の申込は要らない、希望者は十日午後零時半迄本社來賓閣に御出席せられゝばよい

講習種目

▲四月八日實習種目 一、二色餅二、筍の木の芽和へ三、白魚の時雨煮、霜降四、獨活と三ツ葉の天麩羅五、卵燒伊達卷六、果實ジヤミ寄七、春節の鮨司

▲四月九日實習種目 一、櫻餅二、牛肉の七味燒三、鯛の芥子和へ四、味じ付、果實コロツケ五、三杯六、鮮魚のトロ、蔬菜と鮮魚の厚燒七、卷鮨司

▲四月十日實習種目 一、宇治煉羊羹二、帆立貝の甘露煮三、豚肉の胸番漬四、百合根とスダレ麩の白和へ五、タコ、ワケギの酢味噌ヌタ六、納豆フライ七、魚鮨司

京都で美術工藝展

京都美術工藝會主催の第五回美術工藝展覽會は來る六月五日より同月十一日の七日間にわたり京都市岡崎公園第二勸業館において開催されるがこれとなり目下各都市に出品方を勸誘中であるが出品受付は五月二十八日より六月一日午後五時まで、搬入先は京都市岡崎公園內京都美工院である、なほ出品者の心得としては出品物は一人二點以內とし必ず各品ごとに出品人氏名および出品目錄を記載したのと同一の番號を記入した、小札を附する事になつてゐる

8A—7 若冠海草に大剛京屯敗る

きのふの野球戰

京軍中學對京城軍との對戰は七日午後二時京城運動場で開始、▲(海)鈴木、立石(海)二氏審判のもとに京城先攻で開始、緊張四十餘分で海草軍の勝利に歸したA對七で海草軍の勝利に歸した試合經過左の如し

◇第一回(京)神ノ川、日置ともに三振、長谷我部三遊間安打に出でたが二盜を企てゝ刺さる▲(海)大赤遊ゴロ左を拔くの安打を放ちも本山の犧打に送られ荒川遊撃失に生きたが後援續かず無得點

◇第二回(京)一死後久禮左前安打、續く田原遊撃頭上を拔く安打にて二塁とみえたが尾崎右飛、藤護、遊撃ゴロに窒し、▲(海)一山死、大塚とも四球を得て鈴木の連續犧打に兩者生還、大赤三振に止むも二點を先取す(京ゼロ海二)

◇第三回 西岡投飛、神ノ川三振日置ピーゴロ、▲(海)本山四球に出で荒川三塁頭上を拔く安打(この時藤護遊撃に久禮プレートにたつ)西山のバンドに本山封殺松本巧みに四球を拾つた後山脇二壘右を拔く絶好の安打を放てば荒川生還、西山更に本壘を狙ひ捕失に生還大塚のバンドに松本生還打谷のバントに大塚三塁鈴木の遊撃失に大塚生還打谷本盜して一捕手からの好投にさされたが更に四點をまして計六點となる(京ゼロ海四)

◇第四回(京)長谷我部三遊間を拔く安打に出で將積三振の後久禮三壘前の安打を放ち長谷我部二壘中原の遊撃ゴロの際尾崎の右翼越の二壘打に長谷我部生還藤護の遊撃失は久禮、尾崎還す藤護二盜して捕手からの好投に刺さる▲(海)大赤ピーゴロ、本山中飛、荒川三振(京三、海ゼロ)

◇第五回(京)西岡まづ四球を得神ノ川二盜失に兩者を生かし日置ピーゴロ、長谷我部捕飛に無爲と見へたが將積直球を一打すればボールは遠く左翼オーバーの二壘打となり西岡、神ノ川きびすをついで生還將積三盜久禮に三點を戻して同點となる▲(海)大塚捕飛、打谷一二間を拔く安打に出でたが鈴木の遊撃ゴロに併殺さる(京三、海ゼロ)

◇第六回(京)二死後西岡中、右間に三壘打したが神ノ川二飛ゴロにならず▲(海)大赤三振、本山四球荒川三振、西山ピーゴロ(兩軍ゼロ)

◇第八回(京)久禮二遊間の安打中原のバンドに封殺、中原盜塁尾崎三振(この時藤護退きピンチヒッター小倉根來望を負ふてボックスに入る)小倉根中前に一打すれば絶好のタイムリーヒットとなり中原二塁から長驅生還二盜して刺さる、▲(海)松本右飛、山脇右飛、大塚三振(京一海ゼロ)

◇第九回(京)西岡三振、神ノ川捕失に生きたが日置ピーゴロ、長谷我部遊飛、▲(海)ピンチヒッター神前二壘ゴロの後鈴木遊撃失に出で二盜、盜塁をうけてボックスにたつた一番打者大赤、火の出るやうな直球を打てば遊撃を拔き西岡これをトンネルするまに神前還り更にボールはてん〳〵として奥深くころがり本塁打となりて大赤生還、劇的光景を現出して八A對七で若き海草中學に凱歌があがる、時に四時十五分

京電 川置部我神日曾長谷時久中尾藤原 ‥ 9 8 3 2 6 5 4 1 PH 6 7 ‥ 38 9 1 1 0 0 3 4 0 6

海草 赤山川山本脇塚谷前木 大本荒西松山大打神鈴 ‥ 7 5 4 1 8 2 6 9 PH 3 ‥ 29 5 0 0 1 4 3 6 6 6

4—3 明大惜敗 渡米一回戰

【ロスアンゼルス六日發電】明大野球團は二日當地着以來午前中は各方面よりの招待を受け又は觀光で過ごし午後は猛練習を續けて來たが本日午後二時當地日本チームと渡米後最初の試合を行ひ明大は投手に中村、捕手に手塚を立てたが四對三で惜敗した

對府廳戰は明九日 午後四時から

今日の海草對府廳との野球戰は雨天の爲め明日の午後四時半に延期した

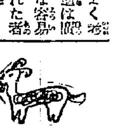

フリセゲカ

◇……種々なる社會相をいや味なき皮肉をもつてつゞり終始一貫したユーモラスと輕い涙をみなぎらせて作成されたのが『彼と人生』(大正館上映中)である

◇……鷹彦、文二郞、係賢の絶好のコンビネーションの完璧を期してまみえたこの一篇は必ずや觀者の心靈に何物かをあたへたらう

◇……舞臺意匠の配役には申し分なくわけて十九二のセンチメンタルな中に無邪氣を含んだ彼の役、殊に士官は嬉しかつた

◇……さきの『森の鍛冶屋』とともに世界市場に出してもはづかしからぬ映畫である

料理 牛蒡の千草漬

▲材料——牛蒡、食鹽、生姜、甘味噌、味の素

▲拵へ方——牛蒡とよぶ極く細い牛蒡十本を洗ひ天地をすこしづゝ切り乘て黒皮を庖丁の刃の方でこそげ小口から厚さ五分位づゝにきり、水に放して十分間も晒した後、沸騰した湯に取り一寸深で幾分固い位に火が透つた處で鹽め鹽水に放し、其のまゝ十分間も浸けて置いて布巾に取り出し、その布巾に包んで固く水氣を絞ります、古生姜も皮を剝ぎ、細かなミヂンに打ちこれを大匙に一杯程水に放して晒し、笊に布巾を敷いて置いて和と共にその中にあけ、水氣をきり、薄く鹽を撒りかけてその儘二、三分間置いた後其の布巾に包んでかたく水氣を絞ります甘味噌を一合五勺程裏漉しにかけて擂鉢に取り、少量の味の素を加へ、更に少量の鹽を良き程に加へ、良く擂り混ぜます、そして前の牛蒡とミヂン生姜とを、此の中に取り、能くかきまぜてそのまゝ三十分間も漬けて置いた後味噌と生姜とがからんだまゝ漬け物の代りとして小皿に盛つて供します

將棋新手合(完)

於東京市日本橋區蠣殼町一の四 海昌木將棋所

角落 △六段 飯塚勘一郎(東京) ▲二段 佐藤利學(東京)

(圖は前號指了迄の局面)

△飯塚氏

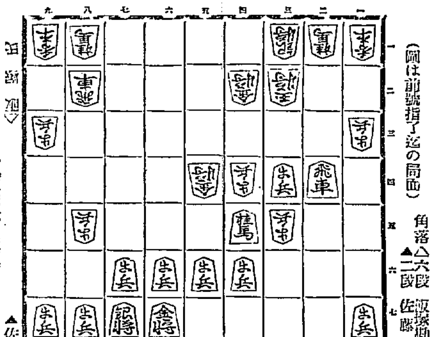

▲佐藤氏

持駒 △飯塚氏 銀步步 ▲佐藤氏 銀步步步

△二三銀 ▲同銀 △同桂 ▲同步成 △同金 ▲同桂成 △同玉 ▲三四金 △同銀 ▲二一飛成 △二二銀打 ▲二三步 △同 銀引迄にて飯塚氏之勝

海昌木七段講評(上手)二三銀と防戰するのは當然の變きである、(下手)三四金と打つたので潰滅に陷る此處で二三步と打ち、飛車の成り込みを圖つたのは誤算ならん此處は二八飛と穩に引いて置けば、先手の意味が充分に殘つているから指し易いのである(上手)二三銀と打つて、敵勢を補虜にしては最早必勝である

JODK プログラム

四月九日(火曜日)

午前一〇、三〇 天氣概況、各地

同一〇、四〇 家庭常識『音樂のお話』(二) 放送部撰

同一一、〇五 料理獻立、日用品値段

正午 時報

午後〇、〇五 ニュース

同〇、三〇 婦人講座『婦人の職業的自覺と教育』(二) 藤井歡三郎

同三、四五 ニュース

同四、三〇 野球戰實況中斷放送 海草中學對府廳軍

同六、〇〇 童話『流星』 說明 上原誠治 (會南社)

同六、三〇 童話『イワンさんのお話』大阪 深澤要

深澤要先生は大阪のお話の先生のお一人でラヂオの放送はAK、BK、CK…と內地は全部おすみになつて京城に來られたのを幸ひ、DKのマイクロホンの前にも立つて朝鮮の子供さん方にそれは〳〵面白いそして爲になるお話をして下さいます、今晩は『イワンさんのお話』であります、お馬鹿のイワンさんがどんな面白事をするでしやうかラヂオでお話致します

同七、〇〇 講演『國境漫談』 植田國境子

植田國境子——それは白頭山節の創案者として有名であり又ラヂオでも既に御耳見得が濟んで居ります國境よりの上京を機として國境の狀況を面白く且鋭く皆樣に御紹介致します、國樂零下三十餘度卯月の半ばに雪消えぬの其の國境にも矢張り春は訪れました、桃の花ほころびてその下の靜かな牛の嚴姿も落ち日にキラメく鴨綠江と共に和やかなものであります、聽して國境漫談是非お聞き下さい

同七、四五 ニュース

同八、〇〇 ソプラノ獨唱 小倉百人一首中より(イ)信時潔作 淡路島 (ロ)同 月見れば (ハ)同 久方の 田中宣子

ヴアイオリン獨奏 (イ)シューベルト作アヴエマリヤ(ロ)モスコウスキー作セレナーデ(ハ)サラサーテ作ロマンスアンダルーゼ(ニ)ゴセツク作ガボツト 田中英太郎

ソプラノ獨唱 (イ)ロイテル作四つ葉のクローバ(ロ)トセルリー作咲きのセレナータ(伊太利民謠)(ハ)マリオ作遣きサンタルチヤ(同)(ニ)トーメ作君よ知るや南の國 田中宣子 ピアノ伴奏 渡邊英子

洋樂に惠まれない京城に、この春は引續き大家連の訪問を得ていやが上にも洋樂ファンのセンセーションを引起してゐる、此の月は髙原氏一行の放送あり、先夜は田中氏夫妻の放送と、ラヂオを通じてその神技を發表する事となり、異常な期待をかけられてゐる、曲目は一般的にリードものを撰擇されてあるから定めし聞きものであらう

義太夫 さはり集 彦山權現毛谷村六助內、女舞衣酒屋之段、お俊傳兵衞堀川之段 竹本歌笑 喜代中女將 高橋翼 竹本奈良梅 三味線

同九、三〇 氣象概況、時報 翌日プログラム發表

同九、四〇 詩詞と伽倻琴並唱 西道雜歌と琴台奏 琴唄 李錦玉 金錦紅 李俊熙

同一〇、四〇 ニュース

痴遊全集 〆切明後日

第一回配本 維新秘話

何の手數も要りません。申込金に第一回拂込金を添へて最寄の書店へ御申込みになれば右から左へ實物がお手に渡ります。書店品切の節は直接本社へ!

全二十一册 一卷一圓

◇四六判上製、赤色ボプリン裝、總模様背金文字函入、各卷約七百頁 ◇申込金一圓 會費一圓(全一時拂 拾壹圓) ◇申込金は最終會費に充當、中途解約者には返金せず。 ◇送料各册拾六錢・東京市內六錢

東京・麴町下六番町 振替東京二一九六三九 平凡社

模範全乳 ▲李王職御用 ▲總督府御用

太正組肥育牛乳搾取場 東亞牧場 (電本五二一番)

內科 小兒科 入院隨意 普通病室 隔離病室 京城若草町大通り 今村病院 電話 本局 病院三一八三 自宅一六五一番

腸胃の傷害にはこれさへあれば一番安全

安川コロダイン

今は腸胃の傷害を起す季節假令ば腹痛胃痛食傷其他左記の諸病に最も有効なり

常に少量づつ服用せば消化力を增し胃腸を健全にし精神頗る爽快なる模範藥

適應症 ○胃腸の傷害より起る諸症、腹痛、胃痛、食傷、溜飲、嘔氣、嘔消、胃痙攣 ○氣付としての諸症 中暑、頭痛、目暈、卒倒、酒醉、船醉 ○氣管支の故障より起る諸症 喘息、祛痰、鎭咳

定價 五十錢 一圓 二圓 五圓

東京日本橋區長町三ノ五(町名改正) 安川晃榮堂 電話日本橋一、五〇八 同銀座三、六〇一 振替東京二四九一番 全國各藥店にあり

エキシカ

濕布より便利、安全

肺炎、肋膜炎、氣管支炎 咽喉カタル、盲腸炎、腹膜炎 耳下腺炎、關節炎、乳房炎、腰痛等に推賞さるる現代の理學的療法なり

使用法簡便、安全巧妙なる處置法

1日1—2回の塗布(交換)にて速かに炎症を去り呼吸を安靜にし、疼痛を緩和し、熱を下降せしめ、頗る爽快の感を與へる。

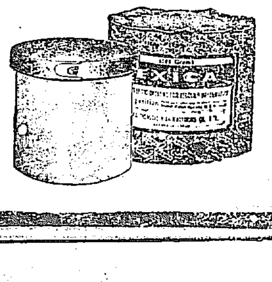

100瓦 150瓦 250瓦 500瓦 2000瓦

實驗、說明書贈呈 大阪市道修町三 發賣元 株式會社 塩野義商店

運合が暗礁に乗上げる迄 怪物通運が疑はれる（上）

大暗礁に乗上げた運合は來たる廿日の總會を前に暗礁いよ〳〵險惡、同問題をめぐる空氣は險惡の絶頂にまで高められるに至つた、かくて合同派と非合同派は今や全くしのぎを削つて戰つてゐるが、しかも事こゝに至つた原因は單なる合同、非合同の爭鬪意外に通運が暗默の内に投げた疑問の切り札が重大なる原因となつてゐるもので、少くとも通運はその責の大部を負はねばならぬと見られてゐる即ち

一、吉田委員長が規格案について中部社長と打合せの上離鮮した際、釜山に上陸するや否や眞先に何見した非合同派の岩越氏に對して、同氏の一派が運合に反對を唱へるならば通運は參加しないと言明したる事實がある、これを吉田氏の上京前の言動に比べると本社の方針が如何に動いて行つたかが略々察知し得られる

一、先般非合同派が中立業者抱込みの爲めに地方を遊說して調印を求めた際、各地に通運直轄店の責任者が盛んに策動してこの運動を援助した事實があること

一、運合委員と非合同派とが正式會見前吉田氏が非合同派と會見した際、吉田氏は業者の大部分が合同に贊成した場合でなければ通運は參加しないと通運が少くとも合同に躊躇してゐる意味をほのめかしてゐること

一、今回の規格案は吉田氏のお手盛りであり、いはゞ通運側の手で作製された原案であるに拘らず通運關係の責任者（特に名を秘す）は公然と殺倒金の過小等を叫言して非合同に迎合態度を與へつゝある事實

一、通運關係の有力なる責任者中には最近に至り、運合に對する態度を急變し鐵道局の方針を根本より非難しつゝあること（一記者）

横の運送合同 先づ當局の意嚮を 相當の曲折を免れぬ

五日、六日の兩日にわたつて開かれた永登浦運送店組合理事會の結果、鮮中心の國際合同を進めることに意見の一致を見たが、國際通運および國際運輸の二大系統店を中心にする縦斷合同が大暗礁に乘上げた今日、横の合同が寂せられるのは當然のことでありこれに鑑みる一般業者間の

合同機運が 如何に濃厚に動いてゐるかゞ立證されてゐる譯である、然るに、合同問題が理事會で議せらるゝや、通運側では頗る執拗に阻止せんと努めた、然し理事會の空氣は通運の態に耳を借さず、國際合同の計畫を進めることに決定したのである。

同案に よれば單なる作業合同では鐵道局が小口扱ひ直營の代行を許すかどうかゞ問題であり、かつ實際問題として運輸の改善の實は不徹底に終るおそれがあるので飽まで中心にして資本合同を行ひこれを統轄するためには中央に

統轄會社 を作り、鐵道局よりの代行權はこの統轄會社が受けて、更に各驛の合同會社に代行させる形式をとることゝなつてゐる、この案に對しては岩越氏一派のいはゆる交渉運送系の運送店も大いに乘氣になつており、運合派たると非合同派たるとを問はず打つて一丸となり規格案の作製運動につとめる模樣で

準備委員 としては河合竹井兩氏のほか京仁の永登浦店組合役員および馬山の米田氏、釜山の岩越氏、水原の寺澤氏等が選任せられ、來る二十日の永登浦運送店組合總會までに經營その他の方面の意向を取まとめた上規格案を作製提案する段取りとなつてゐる、この方法は業者間に相當共鳴せられてゐるが、從來の例によればこの種の合同は徒らに

資本が過大 に見積らるゝおそれがあり鐵道局の同意を得るまでには相當の曲折を免れまいと見られてゐる

朝郵に對し 商船の壓迫露骨 七日の重役會は未決

朝鮮郵船會社では七日會社會議室で重役會を開き原田社長、吉村專務、野村（郵船）岡田（商船）大村（朝鮮）の各重役出席の上決算報告その他につき協議したが岡田重役は會社側の決算報告に對して異議を申立てたため七日の重役會では決算の決定を見るに至らなかつた　決算は遞信當局の諒解を得たものであり、從來とも異議なく認められて來たもので、岡田氏がかうした行動に出たことは全く大阪商船の露骨な主張に外ならない、かくて朝郵をめぐる日本郵船と大阪商船の爭ひが、表面的となつた譯であるが、岡田重役は八日再び決算案につき遞信當局の諒解を求むる一方、目下上京中の監查役山口太兵衛氏の歸城を待つて、その意見を求め、善後策を講ずることゝなつてゐる

朝郵重役會 朝鮮郵船會社では來る廿五日同社會議室で株主總會を開き決算報告、利益金處分、取締役改選の件等を附議する筈

吉村朝郵専務 重役會で辭意 會社のために

吉村朝郵專務は三月廿一日で任期が滿了したのを機會に退社することになり、七日の重役會に辭表を提出した、理由は朝鮮郵船の經營不振に鑑み、會社のためにはこの際引退するのが至當と自覺したものと見られてゐる

通運募債可決

國際通運の通運株式會社は五日の臨時總會で朝鮮の運合資金其の他に充當すべき五百萬圓募債の件を可決した。

麥酒會社が 朝鮮協定申合 問題は値段

ビールの販賣協定について、內地ではすでに一月一日にさかのぼつて實施することになつてゐたが四月の需要期に入つても今なほ實施し、朝鮮も內地に倣つて協議の上實施することになつてゐたが未だ決まらぬ、この結果、朝鮮は從來から自由競爭の立場に置かれてゐるので、一部には協定不能說すら流布されるに至つた、しかし某所消息によれば、內地ビール各社間では朝鮮內の協定について、從來販賣戰が猛烈であつただけ協定の必要を痛感してをり、殊に大日本麥酒では近く朝鮮分工場を建設する計畫もあるのでかくてはキリン、サクラ、ユニオンはいづれも壓迫されるおそれがあり、更に最近銃來ビールの侵入もあつて、邦產品の地盤を荒されることになるのでこの際內地製造會社のみで朝鮮にも販賣價段の協定をすることに申合せたのである。たゞ問題は協定價段で、これで協定が遲れてゐる譯である、すなはち內地では四ダース箱十九圓五十錢、特約店と直結販賣先は十七圓八十錢となつてゐるが、朝鮮では總體なく、結局四ダース箱入りの値段で協定を見る模樣で內地は四ダース箱二十円の協定値となつてゐるが朝鮮は運賃を加へて適當の相場を作成するはずであると

麥酒移入狀況

某所調査、昨年中の鮮內麥酒移入量は十六萬四千五百箱と前年より二萬二千五百箱を增した內譯左の如し（單位箱）

サッポロ六九、〇〇〇キリン六三、五〇〇サクラ二六、〇〇〇ユニオン六、〇〇〇合計一六四五〇〇

なほ昭和元年以降の移入量左の如し（單位箱）

元年一三八、〇〇〇▲二年一四二、〇〇〇▲三年一六四、五〇〇

內地では 原料繭不足 朝鮮は潤澤

內地の製糸界は端境期を控へて原料繭不足が懸念されてゐるが、朝鮮においては小製糸工場は原料不足のため休業してゐるところが多く大製糸側では昨年の買込み高が相當潤澤であつたので手持ち品は相當豊富であり、原料不足どころかかへつて多少持越すものもある模樣である、しかし內地が端境期に原料不足をつげることになれば昨年同樣のてつを踏んで小製糸業者が走り物に飛びついて來るので、繭相場が糸價に比して割高以上の高値に生まるゝおそれがあり、ひいては鮮內の飛繭販賣の建値におよぼすところが少くないのでその先行については相當考慮されてゐる

不足懸念から 桑の增植決定

總督府では百萬石計畫による四年度の桑苗計畫は三千五百十萬本であつた所が、昨年來の繭需要を參酌すると既定計畫では將來桑葉不足を生ずる恐れがあるので、本府は更に一千六百七十五萬本の增植をなし合計四千六百七十五萬本を植しむることとなつた、その道別は左の通りである

京畿五百萬本▲忠北二百五十萬本▲忠南三百八十八萬本▲全北三百五十萬本▲全南五百五十萬本▲慶北五百五十四萬本▲慶南五百萬本▲黃海三百七十二萬本▲平南三百五十萬本▲平北二百三十萬本▲咸南二百九十六萬本、▲咸北百萬本、▲合計四千六百七十五萬本

金鐵の延長計畫 縣里以北を

金剛山電鐵は來る十五日開通する昌道縣里間十マイルを加へて營業マイル五十一マイルとなるが、縣里以北の延長線については、今秋の朝鮮博覽會開催までに斷髮嶺まで開通せしめるべく工事を急いでゐる、而して八月末まで開通の見込みであると、

金鐵新營業課長

金剛山電鐵營業課長柴田藤太郎氏は、今回退職し歸鄉したので、その後任は秘書課長伊藤重雄氏の兼務となつた

重役會で 仁取增配內定 一割六分

仁川米豆取引所では八日重役會を開き本期決算につき協議の結果來る廿三日定時總會を開くことゝなつたが配當は前期に比し一分增しの一割六分と內定した

外鹽輸入激減

二月中朝鮮へ輸入せる外國鹽は關東州鹽山東省鹽合計四百七十六萬七千斤の少量であつた、之は結氷期で運輸の便を缺ぐためでもあるが、主として官鹽在庫の豐富に因るものである、右輸入鹽を生產地別にすると關東州天日鹽五十九萬五千斤、山東省天日鹽四百十七萬三千斤で、之を昨年二月中輸入總額二千七百六十八萬三千斤に比すれば僅にその一割七分强に當るに過ぎない

初採鹽良成績

昭和四年度の採鹽作業については各鹽田に於て春季準備作業に着手してゐるが、朱安出張所管內朱安南洞各鹽田に於ては最近本年度初採鹽をなした、天候の順調と現業員の準備作業に努力の結果、例年より約一週間早く採鹽をみた譯でこの天候が持續せば當月中相當の收量に達する見込みである、なほ君子鹽田も近く採鹽の豫定で廣梁灣出張所では五日現在九三二、〇〇〇斤朱安六日現在三一〇八、〇〇〇斤の採鹽があつた

キューバ糖 過剰懸念 と其處分策

キューバの本年度砂糖生產高は五百萬トンと見られてゐるが、アメリカの需要は四百萬トンであるから、なほ百萬トンの過剰を生ずる譯である、從つて砂糖生產者組織はプールを組織して、この過剰糖百萬トンを東洋方面に向け投賣すべく計畫中であると傳へられるが果してこの計畫が實現すれば、生產過剰に苦しんでゐる日本の製糖會社はますます苦境におちいるべく支那方面の地盤は根こそぎに荒されて仕舞ふのではないかと憂慮されてゐる、キューバがこの計畫をたてるにいたつた裏面には最近歐洲方面にジャバ糖が進出しかけて來たのでこれを牽制する意味が大いに含まれてゐると見られてゐる

島谷汽船の 北日本航路延長實現

久しく懸案中の島谷汽船の北日本航路樺太、延長はいよ〳〵來たる五月三日仁川港の最初出帆から實現することになつた。寄港地は仁川、大連、鎭南浦、釜山、鎭海、敦賀、伏木、新潟、函館、小樽、大泊で、一ヶ月一回の航海となつてゐる。なほ積荷としては仁川から白米燒酎があり、北海道からは木材、海産物等の入荷があるはず

大阪市中外棉花（前日比較）

銘柄	限月	値段	比較
ストリクト	四月	五五〇〇	三五安
ミドリング	月限	[illegible]	[illegible]
ブローチ	同	[illegible]	三五安
ベンゴール	同	[illegible]	三五安

鮮銀帳尻（六日）

		比前日增減
發行高	[illegible]	減 [illegible]
正貨準備	[illegible]	減 [illegible]
貸出高	[illegible]	減 [illegible]

日銀帳尻（六日）

		比前日增減
發行高	[illegible]	減 [illegible]
正貨準備	[illegible]	[illegible]
限外發行	[illegible]	減 [illegible]
貸出高	[illegible]	減 [illegible]

東京コール（八日）

翌日拂 一錢 乃至 一錢一厘
無條件 九厘 乃至 一錢一厘
普通 九厘 乃至 一錢一厘

對外爲替

倫敦 一志一〇片一六分一
紐育 四四弗八分五
上海 七一兩四分三

海外經濟電報

倫敦銀塊 二五片四分三
紐育銀塊 五五仙四分三
英米爲替 四弗八五仙三分一五
對米爲替 四弗八分五
米棉 三十五仙安
印棉 不變
スチール株 一八五弗八分七
アナゴンダ株 一四六弗四分三

取引停止

▲府內黃金町三の三四 印刷 柳田咲▲高陽郡纛島面仁安岩里二三 不詳 金宗植

穂落

朝郵の吉村專務、三月末で任期滿了なので、辭任を申出でた處、他に適當な處へ進むも可なりといふことになつたとか▲いづれにしても朝郵をやめることに決定した▲これで朝郵お家騷動がないと思つてゐると、左にあらず▲今度は岡田商船系重役入城し、決算承認をせぬといひ出した▲いよ〳〵商船の露骨な手が伸びたのだ▲鮮銀は京城中心になつて來た、今後登場入物について御注意が肝要▲ビールの朝鮮內協定遲れてるとか▲なんでも相變らず建値が決まらぬとか▲氣の拔けぬうちにきめるとよかつた

株式 人氣の落着て 小戻す

前場 六日後場暴落の折柄、今朝もモウ一段の崩落は豫期されてゐたが人氣の落着きと共に阪地が下止り模樣を呈したので此處底と見る買物も現はれ相場は案外手堅かつた、かくて休日前の止値に比し京取十錢高大新九十錢高東新八十錢高であつた

後場 人氣靜まり 弗々復舊す

前場小戻しの折柄、後場は阪地の與りなき商狀を入れて味なく寄付きしもアト阪地のヂリ高に大新は六圓臺に東新も二圓臺に復落し目先弗々乍ら引戻すものもあつた、かくて休日前の比値に比し京取十錢高大新一圓五十錢高東新二圓高であつた

また戻して 保合を繼續か

陰鬱なる小往來相場も六日日營の立會中止に端を發し悲觀人氣は忽ち東新に轉じ比興保合も下放れと見る突込賣出し遂に五十圓臺割れの四十九圓臺にまで低落し久しく沈滯した人氣も稍一新したかの感があつた何分此の暴落は日營の立會中止の上取引上の主なる原因をなしてゐるがほかその上政界不安の濃化も力あつて大なるものがある、かくの如くなので安値に低落した處でまだ買氣を振興さす丈けの力なく四圍の事情がモウ一段明るくならば、戻り矢張り又ヂリ〳〵戻し從前の如き保合を續けるのではあるまいかと觀られてゐた

東新安に反し 大新は堅い

週日米相場は不透明材料のため陰鬱なる局面を續けてゐたが六日日營の瓦解により東新も一氣に百四十九圓臺にまで物殺倒し遂に百四十九圓臺にまで暴落した、何分硬派の主腦たる宮川一派も週日米の保合に幾分氣を腐らしてゐた折柄なのでまだ相當の殺物も出るものと豫測を東新の吹き荒ひに目先もう一段の安値は免れぬ狀態であつた、併し東新安に反し大新は値頃觀から賣物割合に渺く八十四圓七十錢の安値から八十五錢に下逆り手堅い商狀を呈してゐた

一氣に直らぬが 漸次回復するか

旬余に渡り小往來をのみ續け來り來る眈材にも一向動意なく全くの不味を續けてゐたこの間六日日營の暴落に端を發し一齊に保合を下放れ遂に東新の五十圓臺割れをさへ見るに至つた、尤も今までにでも種々の材料に包まれてゐた諸株の事とて折あらば下向かんとしてゐる風情であつたのが今度下放れしたとて不思議でもなし又別にもなかつた、只乗り重つた賣氣が爆發し而して此結果を見るに至つたのだと見られてゐる東新の五十圓臺割に對しては東京市場に於て日營株の受渡代金中に渡手形が渡されたとの噂が流布せられたため早くも同取引所の損害を見越した仕手の總賣投げに、東株が他株に先立つて下放れたものと見られてゐた、長らくの保合相場も破れ、弱氣の目標だつた東新の五十圓割れも出現した後なので、此邊を底として、漸次立直りに向くのではあるまいかと見られてゐたが、何分四圍の環境は依然不透明なので一氣に立直る事も出來ない模樣である、しかし今後は徐に堅實な道へと推移するのではあるまいかと見る向が多かつた

賣買の雜踏て 商內益賑ふ

六日前場の暴落に稍あわてて氣味の投物も出で目先は底々陰惡を示してゐた、折柄、後場も突込賣りの續出で嫌氣の投物と押目買とで商內は相當賑つた、なほ今朝は人氣の落着きで此邊底と見る買物も出で近來稀な活況を見せた、このうち目立つた手口を示せず東新に對し立山の手仕舞賣出中道の繼續投並に大林、京證、白樂の押目買があつた、[illegible]

今日の手口

賣方白樂九〇 東新 賣方中道二六〇田中友二一〇松山一八〇立山一〇〇金融八〇市川七〇京證五〇成清五〇▲買方田中友一六〇林一八〇杉山一四〇京證一三〇朝田五〇金融一四〇日樂一二〇新田七〇

つよきよわき

株式 陰鬱なる保合相場も日營の瓦解を動機に遂に下放れ東新は五十圓臺割れを出現した▲こゝにおいて洗濯してゐた人氣もやゝ一新されたかの感もあつたが四圍の事情が恐はないので買氣の振興は望めない▲かくの如くなのでこの相場も從來と同じくこの邊ぼつ〳〵戻して元の巢穴に歸るのではあるまいか▲然し相場といふ奴は皮肉であるから軟風の方向如何では意外な相場も見せぬとも限るまい

期米 政府は百萬石の買上げを發表し米調の美果を收めやうとあせつてゐるが花實しきものは實らずでそれだけの効果をあげうるかどうか▲政府の買上げでどこの市場も大鞘を買進んだが相場は一向に伸びないこれをして位高くて買しい相場といふのかも知れない▲例の仁取移轉問題は來る二十三日の定時總會に提出させ持久戰に入つた形▲こうなると反對の市民も持久戰を要するわけで疲れないやうにすべきである

本玉

八日前場期末に於ける百枚以上の建玉左の如し　市川五〇

京取 賣方新田四〇〇松山四〇〇古川三〇〇日樂二九〇京證二六〇日井一〇〇▲買方古川一、三〇〇金秀一、〇〇〇正崎三六〇洪證三一〇松山三五〇田中友一七〇成清一〇〇新田一〇〇

大新▲賣方松山五九〇新田一四〇中道一四〇

東新 賣方金融九四〇正崎八六〇松山二七〇白井二一〇市川二一〇新田一九〇古川一一〇▲買方京證七三〇白樂六三〇立山四二〇成清二五〇白井二〇新田二〇田中友一七〇松山一二〇市川一〇〇

期米 阪地高に反し 伸惱む

前場 近く發表する政府の買上げ價格が高からうと言ふ人氣で氣を刺戟せる折柄、今朝買阪地高を受けて先限二十七圓四十九錢と休日前の止値より九錢高に寄付きしも仕掛の利喰に伸力を殺がれ四十八錢から七錢處に採合ひ阪地高に比し伸惱み商狀を呈してゐた

買物繼出し 漸次上進す

後場 前場伸惱の機先、後場は阪地二十七圓四十九錢と前止より三錢高に寄付きしも二節はまた四十六錢處に伸惱みたるも政府買上米掛け下げの豫想高に三節四十九錢から四節五十錢五節五十五錢と漸次上進し別稀の如く大引せり

玄人筋は 成行を注目

今日迄の商勢は定期が常に正米上で優待されて居る關係上裸米は殆ど需要が多く丸セの一等石拔米の如く相當繩つた物が實際かれて居ると云ふ事である、斯くして持米筋の賣繫ぎが流行する事は正米の發行き不良を誘導するものであると同時に今後の成行きに付ては注目せる玄人筋が多い狀態であつた

此邊は 暫く手堅いか

今朝の手堅き商狀は近く政府が發表する買上げ價格が高からうといふ噂に小口筋の買氣を刺戟した結果でそれ以外には大した材料は無いが何分政府の買上げ前の手が日歩に迫つて來たので賣方として此邊無暗に賣込めない立場にあるのと新穀が生れて以來約半數以上の米は喰減らした揚句の買上げとて若し思ふ通りに米が集らなかつた場合はそれを動機に買方が策動するやも知れないと云ふ憂があるので此邊は暫らく手堅き商狀を繰返すの外あるまいと見る向もあつた

困福益賣進む

先物に對する賣方の筆頭なる困福は今朝も通節賣進み市場の注目を惹いて居るが、是れは何れも正米師の氣預けや採算筋の賣堅きが主と見られてゐるのみか困の如きは正米部を設けた關係上採算の出合ふ米を買附けては中先に賣繫いでゐるので困正米部の賣米嗟ぎと合せば相當賣米化するものと見られてゐた

期米　誠實　迅速　仁川米豆取引所取引員　仁川海岸町　竹多柳三郎商店　電話 1020 7-08

正米

京城 正米は實需筋の他國つた商賦なく商內は閑散を極めてゐるが、大豆は當市內の賣行不振にも拘らず內地よりの入注あり今八日の相場は各地物を通じ又十錢方の昂進を呈した

◎三等卅六圓丁度四等卅五圓七十錢地拐玄米上卅四圓六十錢中卅四圓卅錢下卅三圓四十錢一等精白卅圓丁度粳上七錢七厘五毛中七錢五厘下七錢三厘

大豆 龍山十七圓卅錢長湍十七圓四十錢金汗十七圓卅錢通川十七圓四十錢東豆川十七圓卅錢

仁川 ㊥田三等二十六圓四錢二十五圓八十錢拔三等二十六圓六十錢綱尾石拔三等二十六圓二十錢㊂四等二十四圓二十錢㋺四等卅四圓六十錢九〜四等卅四圓八十錢粳上物七錢七厘在來種七錢四厘一等白米㊉印二十七圓六十錢精米組合一等白二十七圓八十錢高なるも內地買物薄に取引は閑散であつた

群山 政府の調節相場も產地商人及び大中農の期待外れに漸く軟化の模樣となり、產地よりは売く賣出して來る爲め市場には賣物多く、精米筋は採算が取れる處から原料に買進み、移出筋も最近內地との取引が相當出來た模樣にて高値は警戒乍ら弗々買はれて居るしかし乍ら氣配は依然昂まらず丸七三等卅一圓卅錢四等卅五圓七十錢處の保合にて取引は相當あつた

大邱 休日明けとて精米筋、質物筋共に買進み、大邱の伸惱み乍ら氣配騰りを唱へ、穀良卅六圓卅錢神力卅五圓六十錢と十錢高となり取引も相當あつた

釜山 依然出廻り好調、賣物豐富乍ら休日越とて買物筋、精米筋の買進みに人氣良好、しかし大阪のボンヤリの報に氣配は買はれず、賣手は此の邊賣たい氣味とて取引も圓滑に運ばれ相場は幾南穀良二十六圓四十錢神力二十六圓十錢と伸惱み取引高は七千四百叺前內であつた

仁川在米減少

去る六日仁川在米高は合計十三萬九千六百五十六叺で前週に比し合格米は五千叺の減少であると因に現在高の內譯左の如し

▲合格 米新一二五、八二五叺古一五、一九〇叺▲地拐米新五、七七一古八、五一〇▲白米二、七五二▲粳入五〇、七二四俵入二八、〇〇九▲大豆四五、五一五▲小麥一六、一四六▲粟二七四一▲外米四、五三八

大阪期米手振（前場）

賣方は潮先、廣岡、村岡等にして

株式（八日）

京取短期

銘柄		寄付	大引	高値	安値
京取	前	[illegible]	[illegible]	[illegible]	[illegible]
	後	[illegible]	[illegible]	[illegible]	[illegible]
京新	前	[illegible]	[illegible]	[illegible]	[illegible]
	後	[illegible]	[illegible]	[illegible]	[illegible]
鐘新	前	[illegible]	[illegible]	[illegible]	[illegible]
	後	[illegible]	[illegible]	[illegible]	[illegible]
大新	前	[illegible]	[illegible]	[illegible]	[illegible]
	後	[illegible]	[illegible]	[illegible]	[illegible]
安取	前	[illegible]	[illegible]	[illegible]	[illegible]
	後	[illegible]	[illegible]	[illegible]	[illegible]
東新	前	[illegible]	[illegible]	[illegible]	[illegible]
	後	[illegible]	[illegible]	[illegible]	[illegible]

算定と日歩

	算定	日歩	代引
京取	[illegible]	[illegible]	[illegible]
仁取	[illegible]	[illegible]	[illegible]
京新	[illegible]	[illegible]	[illegible]
同新	[illegible]	[illegible]	[illegible]
大紡	[illegible]	逆 [illegible]	[illegible]
安鐘	[illegible]	逆 不足	[illegible]
東新	[illegible]	[illegible]	[illegible]
朝鮮鐵	[illegible]	[illegible]	[illegible]
電	[illegible]	[illegible]	[illegible]
日產	[illegible]	[illegible]	[illegible]

東株短期市場

	前	後
寄付	[illegible]	[illegible]
大引	[illegible]	[illegible]
高値	[illegible]	[illegible]
安値	[illegible]	[illegible]

安東株式

	前	後
寄付	[illegible]	[illegible]
大引	[illegible]	[illegible]

大株長期

銘柄		寄付	前引	後寄	大引	高値	安値
大新	前	[illegible]	[illegible]	[illegible]	[illegible]	[illegible]	[illegible]
	後	[illegible]	[illegible]	[illegible]	[illegible]	[illegible]	[illegible]
鐘新	前	[illegible]	[illegible]	[illegible]	[illegible]	[illegible]	[illegible]
	後	[illegible]	[illegible]	[illegible]	[illegible]	[illegible]	[illegible]
日產	前	[illegible]	[illegible]	[illegible]	[illegible]	[illegible]	[illegible]
	後	[illegible]	[illegible]	[illegible]	[illegible]	[illegible]	[illegible]
東新	前	[illegible]	[illegible]	[illegible]	[illegible]	[illegible]	[illegible]
	後	[illegible]	[illegible]	[illegible]	[illegible]	[illegible]	[illegible]
日營	前	[illegible]	[illegible]	[illegible]	[illegible]	[illegible]	[illegible]
	後	[illegible]	[illegible]	[illegible]	[illegible]	[illegible]	[illegible]
大株		[illegible]	[illegible]	[illegible]	[illegible]	[illegible]	[illegible]
同新		[illegible]	[illegible]	[illegible]	[illegible]	[illegible]	[illegible]
日窒		[illegible]	[illegible]	[illegible]	[illegible]	[illegible]	[illegible]
同船		[illegible]	[illegible]	[illegible]	[illegible]	[illegible]	[illegible]
鐘紡		[illegible]	[illegible]	[illegible]	[illegible]	[illegible]	[illegible]
同新		[illegible]	[illegible]	[illegible]	[illegible]	[illegible]	[illegible]
日糖		[illegible]	[illegible]	[illegible]	[illegible]	[illegible]	[illegible]

短期建玉表

	賣方	買方	建玉數
京取	[illegible]	[illegible]	[illegible]
大新	[illegible]	[illegible]	[illegible]
東新	[illegible]	[illegible]	[illegible]
鐘新	[illegible]	[illegible]	[illegible]
新	[illegible]	[illegible]	[illegible]
仁取	[illegible]	[illegible]	[illegible]
安取	[illegible]	[illegible]	[illegible]
短期出來高	[illegible]		[illegible]
長期	[illegible]		[illegible]
當日	[illegible]		[illegible]

東京現株

銘柄	値段	銘柄	値段
株新	[illegible]	滿鐵	[illegible]
新	[illegible]	同新	[illegible]
銀	[illegible]	東拓	[illegible]
新	[illegible]	同新	[illegible]
銀	[illegible]	富士紡	[illegible]
新	[illegible]	日石	[illegible]
取	[illegible]	滿毛	[illegible]

期米（八日）▲仁川

限月	前場 當限	中限	先限	後場 當限	中限	先限
（一）	[illegible]	[illegible]	[illegible]	[illegible]	[illegible]	[illegible]
（二）	[illegible]	[illegible]	[illegible]	[illegible]	[illegible]	[illegible]
（三）	[illegible]	[illegible]	[illegible]	[illegible]	[illegible]	[illegible]
（四）	[illegible]	[illegible]	[illegible]	[illegible]	[illegible]	[illegible]
（五）	[illegible]	[illegible]	[illegible]	[illegible]	[illegible]	[illegible]
（六）	[illegible]	[illegible]	[illegible]	[illegible]	[illegible]	[illegible]
（七）	[illegible]	[illegible]	[illegible]	[illegible]	[illegible]	[illegible]
（八）	[illegible]	[illegible]	[illegible]			
（九）	[illegible]	[illegible]	[illegible]			
（十）	[illegible]	[illegible]	[illegible]			

帳入値段、取組高（石）、出來高　[illegible]

◇東京

	前場	後場
當寄	[illegible]	[illegible]
中寄	[illegible]	[illegible]
止め	[illegible]	[illegible]
（一）〜（八）	[illegible]	[illegible]

◇大阪

	前場	後場
當寄	[illegible]	[illegible]
中寄	[illegible]	[illegible]
止め	[illegible]	[illegible]
（一）〜（十）	[illegible]	[illegible]

引アト 九十七錢

◇兵庫・◇下關・◇桑名

	先限寄付	止め
兵庫	[illegible]	[illegible]
下關	[illegible]	[illegible]
桑名	[illegible]	[illegible]

鮮內延べ（八日前場）

市場	限	寄付	大引	高値	安値
◇釜山 丸ケ穀良	四中	[illegible]	[illegible]	[illegible]	[illegible]
	四末	[illegible]	[illegible]	[illegible]	[illegible]
	五中	[illegible]	[illegible]	[illegible]	[illegible]
	五末	[illegible]	[illegible]	[illegible]	[illegible]
◇大邱 現物穀良	四中	[illegible]	[illegible]	[illegible]	[illegible]
	四末	[illegible]	[illegible]	[illegible]	[illegible]
	五中	[illegible]	[illegible]	[illegible]	[illegible]
	五末	[illegible]	[illegible]	[illegible]	[illegible]
◇群山 現物丸七三等	四中	[illegible]	[illegible]	[illegible]	[illegible]
	四末	[illegible]	[illegible]	[illegible]	[illegible]
	五中	[illegible]	[illegible]	[illegible]	[illegible]
	五末	[illegible]	[illegible]	[illegible]	[illegible]

大阪期米喰合

	賣方	買方	取組高
當限	[illegible]	[illegible]	[illegible]
中限	[illegible]	[illegible]	[illegible]
先限	[illegible]	[illegible]	[illegible]

◇大阪棉花

	寄付	止め
前場當限	[illegible]	[illegible]
前場先限	[illegible]	[illegible]
後場當限	[illegible]	[illegible]
後場先限	[illegible]	[illegible]

鮮內延べ（八日後場）

市場	限	寄付	大引
◎釜山	四中	[illegible]	[illegible]
	四末	[illegible]	[illegible]
	五中	[illegible]	[illegible]
	五末	[illegible]	[illegible]
◎大邱	四中	[illegible]	[illegible]
	四末	[illegible]	[illegible]
	五中	[illegible]	[illegible]
	五末	[illegible]	[illegible]
◎群山	四中	—	—
	四末	—	—
	五中	—	—
	五末	[illegible]	[illegible]

出來高 釜山 一、六〇〇石　大邱 [illegible]

◇大阪綿絲（二十五センチメートル）

限月	前場 寄付	同引	後場 寄付	同引
四月限	[illegible]	[illegible]	[illegible]	[illegible]
五月限	[illegible]	[illegible]	[illegible]	[illegible]
六月限	[illegible]	[illegible]	[illegible]	[illegible]
七月限	[illegible]	[illegible]	[illegible]	[illegible]
八月限	[illegible]	[illegible]	[illegible]	[illegible]
九月限	[illegible]	[illegible]	[illegible]	[illegible]
十月限	[illegible]	[illegible]	[illegible]	[illegible]

◇橫濱生絲

	寄付	止め
前場當限	[illegible]	[illegible]
前場先限	[illegible]	[illegible]
後場當限	[illegible]	[illegible]
後場先限	[illegible]	[illegible]

◇現物最優等　[illegible]

◇錦平鉄

	前日	本日
當限	[illegible]	[illegible]
先限	[illegible]	[illegible]

大阪砂糖前後場

	前	後	寄付	大引
當限	[illegible]	[illegible]	[illegible]	[illegible]
先限	[illegible]	[illegible]	[illegible]	[illegible]

大阪砂糖現物

日糖（ST）現物中値 二十一圓八十二錢

市中米標準値

丸キ四等新米 二五圓七〇
白米仰値（百斤）二〇圓〇〇
仁川一等白米 二七圓六〇

京城手形交換高（八日）

枚數 [illegible]枚
金額 [illegible]

義人俠勇實錄 後藤半四郎（161）

桃川如燕口演　野口紅崖畫

後藤半四郎は助けてやつた旅人を孫兵衛に背負はせ 半『さア〳〵出かける事にしよう。所でこれは困つたとをしてしまつた。松明が消えてゐるが、イヤ雖なく月も出るであらう。さ、孫兵衛、貴殿は案內者だから先に行け』といつてゐる所へ、バタ〳〵ツといふあわたゞしい足音が向ふから聞こえて來た。半四郎は楠の大樹の蔭に身を寄せて、その足音の方に氣を付けると〇『どうした旅人は……』△『さア谷へ落てしまつたものだらう』〇『何でもこの邊だと思つたな』△『一體頭だつて慾張過ぎるよ品物を持つて行つたらば金はどうした、賊たちが途中でわけてしまつたものだらう。さもなければ持つてくるはずだ……とかういはれてみるとこつちも心持ちが惡い、それで彼奴の金を取に來たが、谷へ落ちたとすると降りて行かなければなるめえ、松明がねえとわからねえがどうしやう。もうそろ〳〵月も顔を出しさうなものだ』と話てゐる。半四郎はそれを聞いて 半『孫兵衛賊がやつて來たやうだ、こつちへ忍んでをれ、拙者がかれ等を取押へてくれる』と物に私語しき賊共の近づいてくるのを待つた。さうとは知らず半四郎の隱れてゐる楠の大樹の下まで來ました。半四郎は樣子をうかがひながら近寄ると、楠の木のうしろからヌツと兩手を伸ばして二人の頸をムズとつかむ、アッと驚いた賊は大力の半四郎に押へつけられて身を藻掻すことも出來ない。それでも逃れようとして手足をバタ〳〵藻掻くのを、半四郎は頸筋なくグウーと吊るして 半『その方共は賊であらう』 賊『どうぞお助け下さいまし、お願ひでございます』半『騷ぐとこの首をねぢ切つてしまふぞ、コレ孫兵衛あの松明に火をつけろ』孫『かしこまりました、たゞ今火をこしらへます』背に負ふてゐた旅人を下して、火打道具を出して漸く消え墜つてゐた松明に火を移す。その光りでみると、二人の賊は血の氣も失せてあをくなつてふるへてゐます。半『コレ其方共はこゝにゐる旅人の所持品を奪ひ取つたものであらう』賊『左樣でございます谷へ落ちましたから死んだものとばかり思つてゐましたが、ヘエ一無事で助かつてをりましたか、實は刀と少しばかりの荷物を持つて歸りますと頭の申しますには、どうして金を持つてこなかつた、これから谷をさがして旅人の懐中にある金を持つてこいと……』半『それでこゝまで出て來たか、さて〳〵不埒な奴である。してその方共の頭といふ者はどこにゐる』賊『ヘエ、それは何でございまして』半『何だはつきりといへ』賊『この山を北の方へ降りますと猿ケ馬場といふ所がございます。そこに頭はすんでをります』半『ウムそうか、そこにはどれ程の人數が居る』賊『五十人程おりますが、今の所では二三十人でございます』半『一體その頭と申す者は何者だ』賊『何といつたか存じませんが、今では九州浪人でございまして、以前は筑後の大九郎と申しております大力で、それに槍を執つては名人でございます』半『ウムその頭に會ふてやらう。孫兵衛貴樣はこの明を持つて先に立つて行け、それからこの旅人は賊の背に負はせろ。所で賊共、貴樣の頭大九郎には初對面である。よつて何かみやげ物を持參いたしたい。然し見られる通りの山中でこれぞと思ふ物もないナ、そこで貴樣の帶びてゐる山刀と衣類を剝いでみやげにする』賊『これは驚いた泥棒が泥棒に會ふとは夢にも思はなかつた』半『さア〳〵脫げ〳〵不承知とあらば斬つて捨るぞ、命がほしかつたらばはだかになれ』イヤ泥棒が驚きました〇『ヘエヘエ只今直ぐ出しますオイ兄貴、お主もその着物を脫いで且那に出すんだ』△『ひどいことになるものだナどうぞ且那命ばかりはお助け下さいまし』とさすがの賊共も顫へてゐる。

春の訪れ……パンもつて郊外へ！　明治町 木村屋

金剛饅頭　本町　龜屋

京城日報
朝刊
本紙朝夕共二十二頁
編輯兼發行人 印刷人 小川三之介
京城府太平通一丁目
發行所 合資會社 京城日報社

岡倉由三郎先生編

新英和大辭典

研究社

賣行激甚
五月十日迄大特價提供

學生諸君！諸君の學友の大多數は新教科書の列の王座に金色燦たる本大辭典を据ゑて入學進級の幸福を完うしてゐます 何故に？ 本大英和が語彙の充實・熟語の豐富・譯語の現代譯に於て既成辭典の群を拔けるは勿論

1 同意語の挿入
2 明快な語法解釋
3 簡潔な語原添加
4 發音符號の統一

の四大特色は斷然本大辭典のみの獨占する所、眞にダンチなる最新最良の大辭典を諸君に提供した故です。最近學生の爲の普及版發賣、目下大特價中です。諸君、是非新學年第一日から本大英和を善用して速かに學習の能率を圖り給へ！

◎全國諸校指定大辭典
帝紅色レザー歐裝・美本
四六版二段組二千六十頁
特價金五圓五拾錢
上製(總布)特價金六圓
特製(總革)正價金七圓
◎書留送料各金卅六錢◎

東京市麹町區富士見町六
研究社
振替東京二八六〇一

最大最新而も最廉

新刊 重版 圖書案內

新刊
古文學選釋
學校教授 [illegible] 著
菊判布裝 三九二頁 定價參圓 送料貳十七錢
金刺芳流堂
東京神田區今川小路 振替東京八四二四番
我が中古の文學を代表する名篇を選んで詳細な註釋と逐次的で曲切れのよい口語譯と各篇の解題等を述べ附圖までも添ふ。前人の研究を遺憾なく利用して本書一卷中に中古文學の精華を擷取してある感がある。[illegible]受驗に極めて適切である。

新刊
滋賀多喜雄著
推理的新研究 化學の解法
四六判上裝 三〇〇頁 定價壹圓 送料八錢
山海堂出版部
東京市神田區北神保町 振替東京二一六九一番
本書に詳說せる推理的智識法によれば化學は從來の四分ノ一の時間にて正確に學び得化學にはなるべき原則的方程式を充分理解せば他の方程式は自然に解き得る事恰も一樹の根幹を動かせば全體の枝葉は勞せずして動くと同様にて受驗生必讀の快著なり。

重版
高田德佐著
物理學計算法講義
四六判布裝 四一〇頁 定價壹圓五十錢 送料十八錢
中興館
東京神田區北神保町 振替東京四一二番
▼何れの教科書にも共通せる物理學の計算問題を與へて叮嚀に講義した學生の參考書である。▼本書一冊を備へれば、どんな問題でも即座に解ける。▼中學校の三年及び四年用として各學校に公認の參考書に選ばれ、好評を博して居る。

新刊
大森金五郎著
武家時代之研究 第二卷
菊判七六〇頁 定價參圓參拾錢 送料二十七錢
富山房
東京市九段坂下 振替東京五〇一番
著者が三十餘年研究の結果を集成した大著である。第二卷は武家時代であつて、著者の蘊蓄は適確豐富なる資料と相俟つて壯烈なる源平兩氏の爭ひを詳述せる快著で、日本國民の是非必讀すべきもの。

重版
法學士 木村正義著
公民教育
菊判三四〇頁 定價貳圓 送料廿七錢
富山房
東京市九段坂下 振替東京五〇一番
公民教育の普及は最早論議の時代でなくて既に實行期に進んでゐる。本書はこの要諦と方法とを最新にして而も最密に說述したもの。公民教育の研究者及び實施者必讀の名著。

重版
簡野道明著
增修 故事成語大辭典
四六判布裝 二〇〇〇頁 定價六圓五拾錢 送料廿四錢
明治書院
東京神田區三崎町二ノ十六 振替東京四九九一番
有らゆる故事成語を網羅して之に精到明確なる解說を施し漢文には返り點、送り假名を附し至便なる字畫索引を添ふる等用意周到、國漢文學攻者のみならず、偶に讀書家必備の寶典である事は夙に定評ある所である

重版
室生犀星著
魚眼洞隨筆
四六判上裝 三八六頁 定價貳圓參十錢 送料十二錢
武藏野書院
東京小石川目白臺 振替東京六七一四六
本書は著者の故郷隨筆集です自然を愛し故郷を懐しみ、もの▲哀れを知る人にとつては此の綺麗にして然も幽寂な自然と愛のこの隨筆集はたつた一人の懐しい友達でせう。岸田劉生氏の裝幀になる美しい高雅な本。（元向社版）

重版
小林編纂部編
天覧台覧賜 教練指針
ポケットスタローズ 表紙 六百餘頁 定價壹圓六拾錢 送料六錢
川流堂小林又七
東京麹町三宅坂(陸軍省前) 振替東京二九六番
本書は教練教科書中の 軍事教練教科書 にして全國各地中學專門大學校に採用せられ其の實數數千萬に達せり今回更に改正增補し 昭和四年改正版として萬全を期せり

新刊
女子職業學校講師 伊澤峯子著
新裝 婦人小兒洋服裁縫書
菊判洋布裝 二百七十頁 定價貳圓貳拾錢 送料十八錢
大倉書店
東京日本橋區南茅場町 振替東京二三八番
本書は流行美麗を以てして、その一面は粋に、一面は實用の途に適したる現下の婦人、男女兒、幼兒洋服の各種各樣に就て洋服裁縫の大家が、原型を基礎として一々各部分の寸法を[illegible]圖及其仕立上り圖を挿入して如何なる初心者にも解るやう、平易に明快に說明を施されたる絶好の指針であります。

重版
共立女子職業學校編輯
女子技藝講習録 全三冊
菊判 美裝 每卷二八〇頁 定價各壹圓 送料各參錢
大日本圖書株式會社
東京市京橋區銀座一丁目 振替東京二一九番
此講習録は全國幾百萬の女性達が現代生活上必須の知識技藝を中等學校以上の程度迄學修し得る一大教科書であつて其科目は裁縫洗濯色染編物刺繍造花結髮生活作法禮儀音樂挿花點茶等から至るまで餘す處なく詳述してあります（內容見本進呈）

重版
大日本職業指導會編
職業指導讀本
菊判一七〇頁 定價卅五錢 送料六錢
富山房
東京市九段坂下 振替東京五〇一番
職業意識を指導する最良の教科書として曩に東京市職業調査會が卒先本書の採用を各小學校へ推獎されたのによつても本書の價値が裏付される。小學校、中學校、實業學校、夜學校、青年團處女會等の教科書及び課外讀本として好評嘖々。

新刊
權田保之助先生註譯
独和對譯 小品文庫
全 最新型總クロース 一冊 定價各卅錢 送料各六錢
有朋堂
東京市神田區錦町一丁目 振替東京七一四八番
第一冊 ▼ハウフの童話
第二冊 獨逸新聞研究
第三冊 ▼ルパン探偵小說
（以下續々刊行）

重版
大日本青年訓練研究會編
青年訓練教科書
（各年次共）定價各冊金二十五錢 [illegible]
目黒書店
東京市京橋區南傳馬町一ノ五 振替東京二八〇九番
修身・公民・國語・數學・地理・歷史・理科・教練以上七冊を各年次分全廿六冊完成。類書中の白眉として全國的に採用され各年數十萬の實行を示して本邦唯一の好評を博して居ります。各年次とも全部揃つてゐますから此際未採用の各訓練所の方々の御用命を伏して御願ひいたします。

〆切迫る
小學生の學習全集
即刻申込あれ!!
實物 書店にあり
東京神田表保町
小學館
振替東京四五一〇七

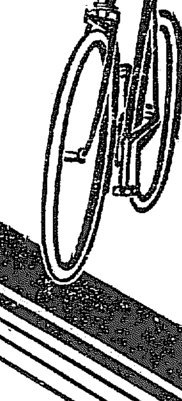

NORITSU
輕くて丈夫な
ノーリツ号
タノ自轉車よりも經濟で
活動能率がウントあがる
（到る所に販賣店あり）
合資會社 岡本自轉車自動車製作所

カタログ進呈
カドタ石油發動機
農林省比較審査最高位入選
主蠶會田御用機
大禮記念國産振興東京博覧會 優良國產賞受領
精米機 籾摺機 在庫豐富 御照會ヲ乞フ
京城太平通二丁目五八
門田鐵工所京城出張所
電話本局二一六八番

宮內省御用達
菊正宗
京城 前田商店
釜山 本嘉納釜山支店

電氣科 機械科
電機學校
生徒募集（規則進呈）
東京神田錦町
振替東京一三一八四番
[illegible]各實驗室及び獨特の實習室さも儀器完備。其比類を見ず。夜間[illegible]る施設を有し懇切に教導
無試 [illegible]名 ▼兩科共新學期四月十一日
校外教授部 [illegible]

錢ゼニワ石鹸
ギンギン石鹸
ゼニワポマード
ゼニワ香油
銀ゼニワ石鹸
ゼニワクリーム
ハート煉香油

威權と信用
NRC 七欧
フラワーボックス
一番明瞭なる本器榮譽
高松宮殿下御乘艦に御使用を賜る
御大典奉祝會東京市に御買上
放送局遞信省
海陸軍省御用品
家庭及公衆用各種
全國著名店にあり
詳細 配線圖タカログ第版冊子 エリミネーター・ピックアップ 納來和製高級品掲載郵券十二錢封入申込下さい
地方 特約店募集有利なる特典あり申込次第規定發送る
オルソトラン 低周波
電池不用電源は電燈から
費用月額二十錢
キット一組十二圓也
オルソ UX226甲
ABエリミネーター受信機
一式付 ¥50.00
輸入問屋 製造直賣
本社 東京麻布区[illegible]
七欧商會

法人登記公告
[illegible]
京城地方法院春川支廳

商業登記公告
[illegible]
平壤地方法院鎭南浦支廳

商業登記公告
[illegible]
平壤地方法院鎭南浦支廳

商業登記公告
株式會社中和商會 [illegible]
平壤地方法院中和出張所

商業登記公告
[illegible]
全州地方法院金堤出張所

商業登記公告
[illegible]
平壤地方法院鎭南浦支廳

商業登記公告
[illegible]
京城地方法院平康出張所

商業登記公告
[illegible]
全州地方法院裡里出張所

商業登記公告
[illegible]
平壤地方法院鎭南浦支廳

商業登記公告
[illegible]
京城地方法院鐵原支廳

九日夜首相歸京して直ちに臨時閣議

◇一方に園公の意向を察し 不戰條約對策を練る

【東京電報】西園寺公訪問の歸途、修善寺に滯在中の田中首相は小川鐵相、前田法制局長官、吉田次官等不戰條約關係官を招き、樞府の情勢を聽取し、一には園公の意向を察し解決案を練りつゝあるが、愈々萬般の準備を整ふるに至つたので田中首相は九日夜歸京し十日若くは十一日に臨時閣議を開き不戰條約案樞府御諮詢の取扱ひおよび濟南事件協定公文手續き問題に關し首相より樞府に說明する內容につき重要協議をなすはずである

濟南事件協定釋明

【東京電報】政府は濟南事件に關する經過の說明および釋明を來たる十七日の樞府本會議において田中首相より陳述するはずである

田中首相九日歸京

【東京電報】田中首相は九日午後五時廿一分沼津發の急行で歸京する

十年計畫を以つて陸軍の防空施設

總經費約五千萬圓 愈々本年度から着手

【東京電報】陸軍省では東京大阪その他全國各重要都市、北九州、新潟方面の重要工業地帶資源地等の防空施設をなすべき計畫を立て差當り防空施設費中の初年度分五十萬圓(器具整備費五百五十萬圓中の一部)が五十六議會を通過したのでいよ〳〵具體的計畫の實現に手を染めることとなつたしかしてこれが完成には約十ケ年を要しその經費すくなくとも四、五千萬圓を要する見込であるがその機關の目的並に性能は大體左の如くである

一、防空飛行隊 防空部隊の主體であつて主として戰鬪機を使用し夜間は照空隊と協力して晝夜の別なく來襲する敵機を攻擊し之を擊破驅逐する

二、高射砲隊 之は射擊に依つて防空戰鬪に任ずるものである、高射砲は一萬メートルを征服し得るが最も有効なる高度は六千メートル前後である

三、高射機關銃隊 右は主として高射砲御用外に在る重要建設物の直接擁護に當り兼ねて高射砲の射擊距離なる低空射擊に任ずる

四、阻塞氣球 之は其の鋼索にて飛行機を衝突させる目的でカスミ網の如きもので夜最も効力を發揮する、其の最大昇騰高度は三千米であつて十二米以下の風速では四千五百米まで昇騰し得る

五、燈火管制班 一切の燈火を消燈し、または遮閉し得るやう設備す

六、消防隊 敵機の爆擊に基く火災防止の特殊消防隊

七、僞裝遮閉班 敵機の目標發見を困難にする一種のたなるカモフラーヂュで對戰中英國がテームス河の屈折點を遮閉した後、天に屈折點の如きものを僞裝した例がある

なほこの外に補助機關として 一、照空燈 二、防空監視所(聽音機等を用ふ)等を設備したものであると

重大事件と民政

暴露すると意氣まく

【東京電報】民政黨では最近入手せる情報によれば、政府當局は滿洲某重大事件に關し種々の事情から糊塗して全然同事件の眞相なるものを發表せず全く暗々裡にこれを葬り去ることに肚をきめ、西園寺公に對しても諒解を求めたものの如くであるといふので憤慨し、若しこれが事實とせばすべての蒐集せる材料を掲げて或程度まで獨自として調査したるところを暴露すると意氣まいてゐる

紛糾の色見ゆる 政務官更迭問題

【東京電報】政務官更迭問題については去る二日政務官會議において全部居据りの空氣を示し、結局山口、安藤兩參與官のみの辭任に終らんとする形勢にあるが、これに對し與黨內部は兩參與官の辭表提出を動機として少くとも半數位は更迭するだらうと期待してゐただけに、反動的に失望の度が大きく、もし政務官の更迭が兩氏のみに止まるにおいては與黨內部は相當紛糾するであらうと

拓殖省官制 精査委員指名

【東京電報】拓殖省新設に伴ふ拓殖省官制並に各省官制改正案その他これに關する諸勅令案はさきに樞府に御諮詢になつたので、樞府では二上書記官長以下政府側委員前田法制局長官以下出席して下審査を行つたが、倉富樞府議長は左記九名の審査委員を指名し八日これに審査を附託した

委員長 金子堅太郎子 委員 平山成信男、山川健次郎男、田健次郎男、松室致博士、江木千之、荒井賢太郎、石原健三、齋藤實子

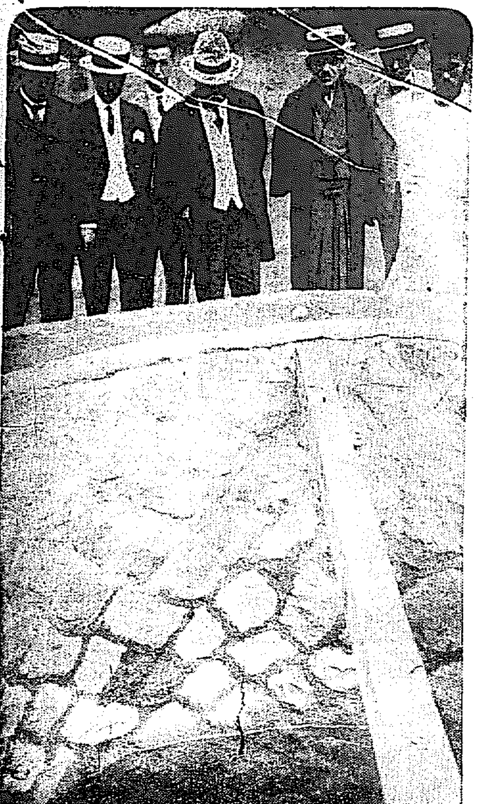

在りし日の池上總監 昨年六月廿三日忠北清州郡北面梧仙里井天然炭酸水製造所視察

高松宮殿下と喜久子姫の御婚約

八日正式に傳達さる

【東京電報】高松宮殿下と德川喜久子姫の御婚約につき高松宮家石川別當は八日德川邸に赴き、正式に殿下からの御內沙汰を傳達し德川家ではこれを有難く拜受するに決定した

高松宮殿下 大連御上陸

【大連特電】高松宮殿下は午前八時廿分御上陸、三宅關東長官、武藤關東軍司令官、田中民政署長、杉野大連市長、滿鐵幹部の御出迎で、大連神社、忠靈塔に御參拜、それより御旅館南山に向はれ南山と三宅長官の講演を聽取され午後零時半ヤマトホテルに御歸還、御晝餐の後沙河口工場の御視察あり、午後六時滿鐵御招待の滿洲館晩餐會に御臨あらせらる

釜山瓦電株主は調停案に不滿

兩重役七日夜入城して當局に趣旨を陳述

釜山瓦電買收に對する知事の調停案たる六百四十二萬圓に應ずることを得ずと同社株主總會はこれを否決したが株主側の調査委員長羽田彥四郎氏は株主の意見を當局に開陳すべく石津重役同伴七日入城八日本府訪問、午前十一時から一時近くまで約二時間にわたり生田內務局長に面會、株主として知事の調停案に服し得ぬ理由を開陳して局長の意見を聞かんとしたが何分利害相反する兩者のことで頗る議論がはずみ、案外までも高調な論戰が聞き取れる程であつた、右の會見後羽田氏は左の如く語る

今回の入城は知事の調停案に對する生田內務局長の意見を聞き併せて株主としての意向を陳し、調停價格の引上を陳情に來たものであるこれに對し局長は知事に一任してゐるから本府から容カイすることは知事の權能を侵すことにもなり御希望に添ふことは困難だとのことであつた、知事の調停案たる六百四十二萬圓には株主としては絕對に承服することは出來ない、我々としては八百五十萬圓の價値は十分あると思つてゐる調停案とは二百萬圓の差があるが兩者斯く隔りがあるのは從事員の解散手當の十三萬圓積算要二萬圓などは非常に不當で解散後株主が支拂ふべき所得稅なども見込んでない斯くの如き案に服すれば新に株を買つた人には一株十圓內外の缺損を生ずる者さへあるのである、斯くの如き案には到底服することが出來ぬから會社としては現重役の改選を行ひ更に白紙となつて賣却價格を算定する必要を認めてゐるからその意向を開陳した次第であるまた調停が不調に終る場合恐るべき社會問題が惹起するかに懸念されてゐるがこれは警察權を有する當局が十分取締るべきである

なほ生田局長は知事が責任持つてやつてゐる以上本府としては容喙出來ぬとして態よく追ひ歸したものと見られてゐる、右兩氏は更に山梨總督に面會、知事の調停價格に承服出來ぬ理由を開陳することとなつてゐる

知事に一任した以上立入る筋合でない

生田內務局長談

瓦電買收に關する知事の調停價格を不服として本府を訪問した羽田調查委員長と會見せる生田內務局長は八日午後三時左の如く語つた

羽田氏等の來た目的は知事の裁定案に誤謬があるから本府の命令で改訂せしめて與れといふにあつたらしいが本府としては知事に一任してあることだし、又あの問題に關しては種々立ち入る性質のものでないから若し改訂を望むのだつたら知事に話すの方から話したらよからうといつたまでゞ六百四十二萬圓の裁定價格が少ないから二百萬圓增して八百五十萬圓にして與れといふ話なんかはなかつた、又本府へ來てそんな話をする筋合のものではないのである、大體この價格は永年調查した材料を基準とし會社の立場と、府の將來を考慮して公平に出來たものであるので種々その邊の經過を說明して置いたがどうも內地資本家を輕視してゐるやうに誤解されてゐる傾きがあり、その上會社の重役が株主會に報告した經過報告と私の話とが少し相違してゐるらしくも見えた要するにこの問題には本府が出る幕でなく又本府は會社の敵でもなく府の味方でもなく高所から正當に會社の利益も保證し府の立場、府民の要求も聽取して行くもので

改造劇の立役者! 湯ヶ原溫泉で靜養

床次竹二郎氏の昨今

【湯ケ原特電】田中內閣の改造劇を目前に控へて兎も角も重要な役者の一人に數へられてゐる床次竹二郎氏は、新黨樹立と稱して五日夕來湯ケ原溫泉に來たが、奧さんの恭子夫人とたゞ二人切りで『鋤田君でも誘くとこゝに來て靜養すればいゝんだがナ』と聯かつれがほしそうにもみへる。全く文字通りの靜養である。着いた翌六日はポカ〳〵と晴れ渡つた上天氣、櫻は七分の笑ひをみせ、今が一等の見頃である、小田原から見舞に來た守屋君夫妻と共に一行四人、閑靜な湯の里をまづ櫻山から不動の瀧へと散策に出かけた。不動の瀧の瀧狂庵では卽興の腰折れ一首を樂しむといつた吞ん氣さである。修善寺の田中首相の方は、やれ山岡鐵相、やれ前田法制局長官、やれ誰、彼と鳴物入りの訪問客が澤山あるに比べてこゝ湯ヶ原は至極閑靜なものである。それでも六日に政友會の堀切、前谷直太、磯部尙氏等の幹部どころや、鳩田政務官等がぞろ〳〵と入込んで來て床次氏の泊つてゐる同じ天野屋に陣取る、それとばかり押かけて樣子をさぐつてみるとなんのことはない、何れも奧さんや子供の家族連、森總務は『僕がもう床次氏と會見したやうな記事が東京の新聞に出てゐるそうだが氣の早いもんだ、ナーに僕もゆつくり碁でも打たうと考へてゐる』と嘯いてゐる。七日は終日雨に降りこめられて籠城である床次氏は朝から晩まで新聞に目を通してゐたが中間內閣反對論を一蹴して『政策を基礎とせざる內閣には贊成は絕對反對であるが、さりとて政黨が第二黨に行くべきだとの議論はどこからひいて來たのかネ、くだらぬ議論をするものだ』と一笑に附して涼しい顏である

馮軍突如前進を初む

◇―武漢攻擊の功績に資し 今後發言權を得る肚

【北平七日發電】京漢線方面より後退した馮玉祥軍の先鋒隊は、六日より徒步にて襄陽方面に前進中である、同軍は南京軍夏斗寅部隊の占領せる處が馮軍突如前進を開始した理由は武漢攻擊の側面の功績を認めさせ、今後の發言權の基礎とするもので早くも馮氏は蔣介石氏に襄陽兵工廠の管理權譲り渡し方を要求する處あつた

京漢沿線警備は南京軍之れに當る

專ら馮氏の南下に備ふ

【漢口八日發電】馮玉祥軍は武勝關から續々湖北省に入り、皇店の保衛隊の武裝解除をなした、南京軍は馮軍の動靜に備ふべく第一師劉峙、第九師蔣鼎文および第十三師夏斗寅軍は京漢沿線の守備についたため武漢に入らずして北上してゐる、なほ漢口下流にある南京軍も形勢の推移を見るためそのまゝ止まつてゐる、又河南の南陽方面から湖北に進入つた馮軍の一部隊は漢水沿岸に出で漸次南下せんとしてゐる

京漢線不通となる

【漢口八日發電】京漢線は不安風說あるため京漢鐵道は今朝から突然不通となつた

故總監の追憶【四】

故人は『朝鮮愛』の權化

池上政務總監の威容に接した人は『古武士』の如きその威にうたれるであらう、まこと、總監は古武士の風格があつた。金錢に恬淡、身を持する嚴峻、しかして人に接して寬容であつた、總監の人格には若くして壯烈なる死を遂げた白虎隊の悲壯をみねばならぬ、故總監もこの隊に志願したが、年少のゆゑをもつて加はる事が出來なかつた、子供心に、白虎隊の落花の如き潔い最後が總監幼時の心に强く印象された事であつた、白虎隊の如く潔く、それを總監の『死』までにも見るのである、現に飯盛山上白虎隊の墓のなかには總監の從兄池上新四郞の碑もあるのである

總監の人格はすべての人の敬慕の的となつた、その一例をみてみれば、大正十二年十月、總監は當時十年の大阪市長を辭して大阪府下茨木の山莊にこもつた。市では十年の功に酬ゆるに慰勞金を贈ることとなり、市參事會員を召集した市參事者は前市長の退職慰勞金を議して貰ふために、白紙に追加豫算と記して金額をしるさず、『こゝにどうかしかるべく金額を書き入れて下さい』と市參事會員の騰一つにとりすがる事にした、各議員が白紙に思ひ〳〵の金額をしるした、さてふたをあけてみると、五名の市參事會員の大多數は一樣に『卅五萬圓』と記されて居た、これが、異議なく該慰勞金を贈つた事であつた、卅五萬圓といへば、營利會社は知らず一公營團體としては全く前例のないものであり、如何に總監が大阪市民の敬愛をかつてゐたかの立證となるであらう

大阪市における社會施設のうちで、みるべきものに朝鮮人救濟會があり、又內鮮協和會がある、いかに大阪市長時代より朝鮮について理解があつたかもみるべきである

朝鮮を愛した總監は、遂に朝鮮のために斃れた總監であつた、われらは悲愁に春を覺けども故總監の靈、とこしなへに安らけきではあらう

學校組合費個人賦課額審議

全員委員に附託し 秘密會裡に調查研究

京城學校組合會個人賦課額決定の本會議は八日午後二時十分府會議室に開會浦田議員年長の故を以て議長となり、左の如き說明をなし審第十三號昭和四年度京城學校組合賦課額標準表を上程し、審第十四號、昭和四年度京城學校組合賦課個人別を上程し、細密審議の必要ありとして全員委員會に附託する事に動議成立し午後二時四十五分閉會、全員委員會を祕密會として開會した

說明要領

豫算會議に於て御協贊を經たる昭和四年度學校組合費戶別割賦課額案を提出するに際し槪要を述ぶれば

昭和四年度戶別割豫算額は五十二萬圓にして前年度と同額なるも既往の實績に徵し納稅者の轉出に因る滅額徵收不能に因る缺損及翌年度繰越等の事由に依り相當の安全率を見込むに非されは戶別割收入に缺陷を生ずる虞なしとせざるを以て本年度に於ては戶別割賦課總額を五十六萬三千二百七十六圓之が賦課人員を二萬八百四十九人と爲せり之を前年度賦課額五十五萬百九十二圓に比較し一萬三千八十四圓を增加し賦課人員に於て六百六十六人を增加し其一人當賦課額二十七圓一錢となり前年度の二十七圓二十六錢に比し廿五錢の低減を示すに至れり而して賦課人員及賦課額の增加は現住內地人戶數の增加したると漸次調查及檢稅の周密を加へたるに基因するものとす賦課標準の算定方法に關しては前年度と同樣主として各人の所得に依り所得の明瞭を缺きたるもの及所得のみに依るを不適當と認めたるものに付ては資產又は生計程度を斟酌して其の資力を審察したり其の結果本年度所得の推算總額は三千百五十三萬圓にして前年度の三千七百三十八萬圓に比し十五萬圓の增加を示せり

其の他所得の算出及資力算定方法等詳細に關する事項に付ては委員會に於て之を說明すべし

調查困難か

瓦電の繼續總會 十五日迄には

【東京電報】釜山瓦電繼續總會は來る十五日繼續總會を開き調查委員長の調查結果を附議する事となつてゐるが、肝腎の池上總監が逝去したゝめ當局との交涉上一頓挫を來してをり、目下のところ果して十五日の總會までに調查完了するや未定である

立敎勝つ

對同志社野球戰 4A―2

【東京電報】同志社對立敎野球戰第一回戰は八日神宮球場に行はれたが四―二にて立敎勝つ

辭令【東京電報】

遞信副事務官 島村庄平
郡守 金鎔培
依願免本官(各通)

―人―

◇松平恒岩氏(朝鮮經濟日報社)八日夜京城發廣島博覽會觀察二週間の豫定

◇淺川眞砂氏(一銀支店長)十二日東京に開かる全國手形交換所大會に出席の爲め八日朝出發東上

茶話

▲けふ阿部野齋場で葬儀執行の故池上總監の長逝を哀悼する▲朝鮮二千萬同胞の弔意は恰も慈母の死をなげくものゝやうである▲その追悼詩の一片を錄す

悼池上政務總監 小坂 韓 準 錫

夾袋鼎臣大廟梁。遽于史策勵無窮。嗚然此訣亦天終。但恨吾東早失公。

寒食篇 同 人

市風寒食鄕里阡。開露滴血展拜處。小心惕惕如將見。緩日篤祭淚落然。

▲各文明國皆アーバー、デー(植樹デー)を設けて植樹記念の植付に努めてゐる▲わが朝鮮では每年神武天皇祭の四月三日にこれをやつてをる▲特に朝鮮に臨んなのは、はげにつける毛生藥とはいひながら喜ばしい現象である▲今年は特に御大典記念である▲芽出た〳〵の若苗の枝も榮えよ、茂れと▲第十九回の記念植樹は本府の率先と遞信局本社の碧蹄館を陣頭に美林全鮮に芽出たく行はれた▲桃栗三年柿八年の辛抱だ▲明治四十五年本社が碧蹄館の古址に植栽した樹は今日では早や抱挾の大木となつてをる▲『靑島はよいとこじやとたがふた、うしろははげ山前は海』の俗謠通りのはげ山ばかりの靑島に▲ドイツが肥やせ靑島肥やせと▲樹を植たので今では禿山も完全に若返り▲綠濃る靈容を見せ、全市街まで並木の公園と綠化され、美化されてをりのオアシスとなつてをる▲支那に旅するストレインヂャ追はれて▲ドイツが租借してか蒙上の君子島上の眺『綠林』をら武陵桃源、一目千本の櫻の名勝まで出來た▲日本の櫻を植たので日本に負けたと▲ワルデック(?)は負惜みをいつたそうだ。

買上米價格發表

一般市場値より高い 價格決定標準變更

【東京電報】八日農林省から內地米買上げ價格を發表したが各地各銘柄、等級により數百に細別されてをり一般には現在市場價格より高くなつてゐる、殊に尾張米を例に取つて見れば一等十三圓以下となつて居る、今回の價格決定は從來の例を破り買上げ發表の當時の價格を標準とせず、價格決定期日(八日)前一週間の平均相場を標準として居るので八日の市場における相場より高くなつてゐるなほ當局の說明によれば米穀の償還期限は明年四月一日となつて居るのでこの金利年六分二厘を見積りこれを買上げ價格に換算してありこの外倉敷料一俵一錢を加はつて居るので自然實際相場に比し高價に決定したものであると

鴨江開閉橋 十日から開始

鴨綠江開閉橋は來たる四月十日より開閉を開始する旨總督府告示第百二十七號で發表された

皇太后陛下より果物御下賜さる

病床の伯感淚にむせぶ

【京都電報】後藤伯重態につき皇太后陛下には八日午後五時十分竊松子爵を御使として京都府立病院に差遣され果物を御下賜遊ばされた、後藤家では永田秀次郞氏の介添えで嗣子一藏氏がこれを拜受し、病床の伯に見せたが伯は非常に感激して淚にむせんだ

後藤伯容態

【京都電報】後藤伯午後六時の容態は體溫三七度二、脈搏七六、呼吸二〇前回發表後重湯百グラム果汁七〇グラム、水十五グラムを攝取した、

◎經濟◎

鮮銀券は回收

六日の鮮銀券は發行高一億四百九十四萬八千餘圓、正貨準備五千五百一萬圓と、前日に比較して發行高九十九萬三千餘圓、正貨準備百八萬二千圓の減少を示し、最近の最高額四月一日の一億七百六十萬圓より二百七十萬圓の回收を見た併し前年同期に比較すると百四萬餘圓の增發である。卽ち商品界の荷動き期に入つたので、資金需要關係のため增發したのだがこれとて大したこともなく僅かに昨年より多少繁忙といふ位の程度である

京城手形交換週報

(自四月一日至四月六日單位枚、千圓、△印減)

	枚數	金額
小切手	一五、八〇五	八、四四三
送金爲替	八二五	一、四三三
約手爲手	一、五一七	九八四
政府預金	一、〇一四	七一七
郵便爲替	四、四一七	一、七六四
公債利札	六六	四〇六
雜票證	三九五	三、四四〇
合計	二四、一〇九	一七、一四四
比前週	△三〇	二、四二三

鮮銀券發行週報

自三月卅一日至四月六日 (單位圓)

總發行平均	一〇六、六〇一、〇一七
內 正貨準備平均	五六、九〇〇、六六九
保證準備平均	四九、七〇一、三四八
週末發行高	一〇四、九四八、八〇三

三月京城通關貿易

京城稅關三月中の輸出入貿易は左の如し(單位千圓△は減)

	三月中	一月以降	前年比較
輸出	四五	一四四	七九
輸入	三六六	一、一八〇	△九一七
合計	四一一	一、三二四	△八三八

この主なるものは輸出は牛皮二萬四千餘圓、支那靴二千餘圓、自動車及用品三千圓、輸入は米二萬八千餘圓、粟七萬三千餘圓、高粱四千餘圓、ソバ四千餘圓、キビ一萬圓、豆類二萬三千餘圓、胡麻子二萬二千餘圓、油紙八千餘圓、鐵類二千餘圓、自動車及部分品七千餘圓、絹織衣類及同部分品一萬九千圓、木材五千圓、陶器二千圓、豆粕四千餘圓である、なほ總入超額の主なるものは左の如し(單位千圓△は減)

	三月中	一月累計	比前年同期
砂糖	二一	二八	△七
酒類	一	九	五
織物	四一	三六六	△三五
合計	八二	三〇一	△二四

三度葉煙草收納

三年度葉煙草收納は三月中旬を以て全部完了したが、昨年は近年稀な旱魃のため一般農作物の被害激甚であつたのに對し、葉煙草は比較的生育も良好で總計五百五十六萬三千貫、この賠償金七百二十七萬七千八百餘圓、昭和二年度に比し數量に於て百十九萬貫金額に於て六十七萬五千五百圓の增加を示した、種類別左の如し

	貫	圓
朝鮮在來種	二、三七〇、〇〇〇	四、六四〇、〇〇〇
內地種	三〇七、〇〇〇	八二四、〇〇〇
黃色種	八三一、〇〇〇	一、七〇九、三〇〇

營林材の大口取引割込

內地尙不進出

營林署材の大口取引に對して內地の大手筋中大阪の清水、下關の久富等が進出の希望があると傳へられてゐるが、久富は曾つて鴨綠江に進出して失敗し、本府に迷惑をかけたことがあるから可能性がなく清水はその希望をもつてゐないところから內地よりの進出は容易に實現しさうにないと見られてゐる

港別 米豆迴着減少

三月中に於ける各港迴着の米は六萬二百三十三屯で、前月に比し一萬二千三百八十三屯の增加、大豆は總數一萬三千百八十五屯で、前月に比し二千七百餘屯の減少である

	米	大豆
釜山	八、一四五	合
群山	一一、〇〇六	七
木浦	六、四九九	七
仁川	一〇、〇〇七	三、一三〇
鎭南浦	一三、六七〇	二、四四九
元山	九六	七六
城津	〇	五六六
淸津	〇	六、三三三
計	六〇、二三三	一三、一八五

鮮魚貯藏補助 三年度の分

本府水產課では鮮魚貯藏の獎勵策として製氷事業および貯氷事業に對し昭和二年度以來每年二萬四千圓の補助金を支出してゐるが、決算濟みとなつた昭和三年度の補助額は左記六ヶ所二萬三千四百五十九圓であつた

貯氷の部

▲慶北食浦、良浦製氷冷藏株式會社一日製氷能力十五噸、補助金一萬二千圓▲元山水產株式會社一日製氷能力十噸、補助金千圓

製氷庫の部

▲忠南保寧郡大川面大川里島本健文貯氷能力七十五噸、補助金五百六十七圓▲江原道三陟郡遠德面草谷里貯氷能力七十六噸同近德面宮村里貯氷能力六十四噸經營者武久捨吉補助金一千七百七十三圓▲全南高興郡蓬萊面折錦里山口只雄、貯氷能力六十噸補助金一千百十九圓

株式

大株短期引跡

大新 八十六圓七(不變)
鋼新 百三十九圓一(十錢安)
日塵 五十八圓五(十錢安)
東新 百五十二圓三(十錢安)

◎期米◎

各地期米後場止

大阪期米市況(後也)

下期三〇二一▲桑名十一番二七五▲名古屋三〇二九▲金澤三八五九▲熊本二九三〇▲大阪最終氣配九十七錢(二錢高)

太田、上補、荒野、三木賣り頭井田河、加賀川、中興買ひ九十錢と寄り頭に始まり氣乘薄に見送り四節まで同本同出と一錢より止は九十六錢と賣りに大引した

市況

●外米● 外米は近米買行振はず、殊に玄米物は需要僅小量のため入荷をも手控えてゐる位で相場はミートン白米廿二圓十錢、玄米十九圓三、四十錢處を唱へてゐた

●雜穀● 粟は出廻りぽつ〳〵作ら時季外れのため商賣少く相場も朝鮮物九圓五十錢滿洲物(高粱)九圓九十錢處を昨月末以來保合つてゐた

鮮魚小綴む

京城水產市場八日の水揚高は三千六百六圓五十錢總貸高二千二百五十三貫にして賣行好調乍ら逆日米の入荷過多に相場は幾分軟調にて保つてゐた(單位匁十貫建)

▲タイ七〇▲ベニコダイ四五▲チヌダイ三五▲サワラ五〇▲コダイ一〇▲モエビ一〇〇▲シマダイ一二〇▲ブリ二八▲サバ二五▲アヂ二〇▲アナゴ一四▲メバル一五▲タコ一〇▲イカ三六▲カレイ七▲生イワシ五▲上ザツ二〇▲カザキ三五▲並ザツ五▲カマボコ一五

●海外砂糖市況●

キユーバン糖二弗一六分一三
ジヤワ糖四、五月積一六ギルダ丁
倫敦糖同 一一志〇片四分三

武漢討伐の結果
蔣氏の地力と將來の統制

南京對武漢の爭鬪は、蔣氏統一の緒についた現國民政府の將來に投じた大なる礎でなくてはならなかつた。少くともわれ等は、南京對武漢の鬪爭によつて南支の動亂を想像し、兩派の戰爭行動以上にその背景をなす政派の爭鬪が、國民政府の統制に大なるゆるぎを來さんかを憂ひたる程であつた。然るにも拘らず、正式攻擊發令以來僅に十日にして武漢派は完全に討伐せられ、蔣介石氏は意氣揚々と敵の牙城漢口に乘込み、しかもお祭り氣分の大歡迎を受けて入城し、武漢派(廣西派)は忽ちにして瓦解せりと傳へらるゝにおよび、今更ながら蔣氏の絕大なる地力を認むると共に、矢張『支那は支那』なるの感を深めざるを得ない。

◇

湖南問題の勃發するや、蔣介石氏が大袈裟なる軍事行動を命令したのは全く獨斷的であつた。これがためには『中央政治會議を經ずして蔣介石が出動を命令せるは越權の沙汰である、湖南問題は飽まで蔣介石の責任である』とまでいはれた程であつた。南京中央政府はさすがに蔣氏の軍事行動を阻止はしなかつたが、さりとて一般的に積極的の肩入れもしなかつたやうである。李宗仁、李濟深、白崇禧氏等の廣西派巨頭連が直に蔣氏に背いたのは當然とするも、譚延闓氏までが一時武漢派のために動かんとしたのは事實である。その他の武將にして武漢派のために起ち、蔣氏と一戰を交へんとまで決意したものも可なりあつたのである。すなはち蔣介石氏の當時の立場は、反蔣派の言を借りていへば、『四面楚歌』なりとも認容し得べきものであつた。にも拘らず、政敵と起つた蔣氏は、還日を出でずして形勢を逆轉し、總攻擊令を下してより旬日にして敵を全く叩き伏せたのは、いかに蔣氏が拔群の地力を有せるかを認めざるを得ない次第である。

◇

蔣氏が武將として拔群の地力を有せることは、過去が雄辯に物語るもので今贅々を要しないが、この一戰において、蔣氏はまた明かに政治的拔群の地力を表示した。すなはち現政府一方の中心をなす胡漢民氏は右派たる廣西派の支援になつたものである。これを自派に引入れるためには、武力的背景を失つた胡氏に自家の武力的背景を利用せねばならぬ。しかして蔣氏はこれに成功し、胡氏をして孫科、王寵惠氏等と連袂で廣西派に絕緣狀を叩きつけさした。これは蔣氏の偉大なる政治的力量でなくてはならぬ。又一時武漢派に近づきかけた馮玉祥氏に、宋子文氏等よりせしめた軍資金の一部を割いて馮玉祥氏に讓り、以てその不平の幾分を緩和すると共に中央に弓ひく理由を少からしめた如きは、戰爭を超越したる政治的力量でなくてはならぬ。その他湖北に胡宗鐸、湖南に何鍵、廣東に陳濟棠、廣西に黃紹雄、北平に李品仙等を軍職特派員に任命し、殊に李品仙、何鍵氏等の首頭目唐生智氏を撤職敵總司令の職に復せしめ、湖南問題の『禍首』たる魯滌平氏の職務の處置を何鍵氏に一任し、また夏威氏の後に李明瑞氏を昇級せしめたる如き、なかなか政治的手腕に味を見せたものである。

◇

すなはち今次の武漢討伐によつて蔣介石氏の地力は、軍事的には勿論、政治的にも大いに認めらるゝに至り、蔣胡兩氏の握手はかねての杞憂を裏切つて鞏固となり、廣西派は表面沒落のかたちとなつたやうであるが、これを以て國民政府の統制は蔣氏によつて完きを得たかといへば、われ等はまだ將來に對して幾分の危惧を懷かざるを得ないものがある。元來蔣胡兩氏は主義としてさう易々と握手さるべきものではない、にも拘らず兩者が握手したゆゑんのものは、武力的背景を有たない胡氏一派の支那國民性的打算からであるといひ得やう。のみならず廣西派の沒落といふも、將來必ず擡頭せずとの保證は何人もなし得ないものであらうし、馮玉祥氏の中央擁護も自家打算に外ならざるのみか、見方によれば、これからはいよいよ蔣馮對立の關係に入らんとも見らるゝ。おまけに閻錫山氏等の虎視耽々たるものあり、汪兆銘氏等左派の理論鬪爭は依然たるものあらうとすれば、蔣氏の地力如何に拘らず、將來の政府統制はなかなか容易なものでなからう。要するにわれ等の武漢討伐より得たる教訓は『支那人ほど離合集散がアテにならぬものはない』といふことである。

朝鮮博覽會と學務局の意氣込み
◇—所屬官廳に準備方を通牒

學務局では今秋の博覽會に教育館を割付られたので如何にして觀衆の耳目をひき朝鮮の教育を十分一般に周知せしむるかにつき研究中であつたが大體左の通り決定しそれ〴〵所屬官廳に準備方を通牒する所があつた

出品種目

一、各道教育の趨勢(一道分戶棚と額各一間半)
二、教科書編纂狀況(戶棚及額各三間)
三、一面一校普及計劃圖
四、鄉校の狀況
五、經學院釋典のパノラマ樂器文廟の陳列
六、實業補習學校狀況(一道一校)
七、學事狀況統計
八、各道初等學校實科教育狀況(一道分戶棚及額一間)
九、高等女學校パノラマ及成績品(全鮮にて戶棚及額共に三間)
一〇、中學校成績品(全鮮にて戶棚及額共三間)
一一、高等普通學校成績品(全鮮にて戶棚及額共三間)
一二、女子高等普通學校パノラマ及成績品(全鮮にて戶棚及額共一間半)
一三、女子實業學校パノラマ及成績品(同)
一四、工業學校パノラマ及成績品(同)
一五、農業學校(同二間半)
一六、水產學校同(同一間)
一七、商業學校成績品(同二間)
一八、高等商業學校パノラマ及成績品(戶棚及額共に一間)
一九、高等農林學校同(同三間)
二〇、高等工業學校同(同一間)
二一、醫學專門學校同(同一間)
二二、大學同(同一間半)
二三、法學專門學校成績(戶棚及額一間半)
二四、師範學校成績(同)
二五、學校衞生(同)
二六、幼稚園パノラマ
二七、卒業指導狀況パノラマ
二八、青年訓練所パノラマ
二九、圖書館狀況(戶棚額共に三間)
三〇、在內地朝鮮人教育狀況
三一、寫眞、樺太、南滿教育狀況
三二、仁川觀測所パノラマ
三三、外國兒童成績品
三四、今昔の教育活動寫眞
三五、宗教團表及文獻
三六、寺刹模型
三七、宗教團體教化の施設

以上の如くであるが種目選定および陳列の都合上パノラマはそれ〴〵出品者を指定せられた

▲美術工藝館(一七〇坪)
一、第一回より第七回までの鮮展出品物中最高賞品を蒐めて陳列する事
猶前回までの特選者に對し新作品の出品を勸誘する事
二、文部省、帝展方面より東洋畫、西洋畫、古畫、彫刻等署名の士の作品を、借り受けて陳列する事
三、鮮內博物館の古美術工藝品を陳列する事
四、現代鮮內著名の美術工藝品を陳列する事
五、漆器、陶器製作の實演をなす事
六、鮮內圖術寫眞の陳列(出品物勸誘方法や規程等は五月初旬發表の豫定)

▲體育館(八十坪)
一、オリンピック競技場の模型
二、體育に關する圖表寫眞
三、內鮮各種運動競技のパノラマ模型
四、內外各種運動具の陳列
猶陳列材料の蒐集には朝鮮體育協會が專らこれに當たることになつてゐる。

民間預金激減
一億二千萬圓を減少 月末決濟資金の引出しで

【東京】三月三十日現在の日銀調査によれば民間預金は一億二千四百九十五萬八千圓を激減して二億三千四百四十萬圓となつたがこれは月末決濟資金の引出しによるものにして現在の二億三千萬圓程度が民間預金中の遊資と見られ日銀當局も重大視してゐるがすでに四月にはいつたので民間預金はこれ以上に減少する事はなく金融界は依然として緩慢であるために民間預金の動きも別に變化なきものとされてゐる。

普通銀行は預金貸出共減る
利下後の銀行勘定 ◇—大藏省の調査

【東京】大藏省銀行局調べの二月末現在全國銀行主要勘定によれば、特別貯蓄銀行の預金は前月に比して增加せるが、普通銀行の預金は減少するに至つた、これ銀行の預金利下げによつて普通銀行のみが預金減少を示せる事を如實に物語るものであるが、一方貸出金も普通銀行は減少してゐるので利下げ後における全國銀行勘定は普通銀行のみ預金貸出の減少を示してゐるが特別貯蓄銀行には何等の影響なきことを示してゐる、左に普通銀行の預金並に貸出を示すに

預金

普通預金	[illegible]千圓
定期積立金	[illegible]
公金預金	[illegible]
當座預金	一、二一七、七七三
特別當座預金	一、九三三、六六三
通知預金	六六六、五一〇
定期預金	三、一八〇、〇六六
諸預金	三二八、一〇二
計	九、一七三、三二六
前月との比較	八九、五二九減

貸出金

證書貸付	[illegible]千圓
手形貸付	[illegible]
當座貸越	[illegible]
コールローン	[illegible]
割引手形	[illegible]
合計	[illegible]
前月との比較	[illegible]

即ち右の表に示す如く預金は前月に比して八千九百五十二萬九千圓を減少して九十一億七千三百三十二萬六千圓となり、貸出は前月に比して一億一千百五十四萬九千圓を減少して七十五億八千四百二十一萬七千圓となつたが、かくの如き現象は預金利下げ後に起これる特別な狀態として注目されて居る。

教育諸問題解決
文部省の方針

【東京電話】現下山積せる教育の政策施設を文部省が如何に解決し如何に對策を講ずるかは等しく各方面の興味もつてゐる處であるがこれ等未解決の諸問題について當局の意向をうかゞふに左の如し

(一)中等學校入試制度改正に關しては何等今の選拔制度に比して劣れると認めない、缺陷は除々に今後改善するから現行の儘で進む

(二)中等學校教科書の値下げ問題については調査研究中であるから、他日解決せしめる方針である

(三)官立學校を一層社會化する必要ありとの問題に關しては今後成人教育講座を開設せしむる外益々社會教育上に利用せしむる

(四)師範教育改善に關しては目下調査會をして調査中であるから、近くその改善策の樹立決定を見る筈である

(五)教育法規の法律化即ち教育制度を法律をもつて規定するの問題は適當の機會にこれを實行する意向である

(六)女子高等教育の振興に關しては昭和四年度にその經費を計上しなかつたが、目下考究中である

(七)學校卒業者の就職難に關しては學校教育の內容に改善を加ふる一方職業指導を行つて萬遺憾なからしむる方針である

記念物指定
追加決定分

【東京】文部省史蹟名勝天然記念物調査會によつて決定指定された史蹟名勝および天然記念物は左の如し

史蹟
五稜郭指定地域追加 北海道 一
總田部落址 奈良縣 二
島原藩邸址 長崎縣 三

名勝
那谷寺庭園 石川縣 四
成巽閣庭園 同 五
淸水寺本坊庭園 靜岡縣 六

天然記念物
圓昌寺の大杉 岐阜縣 七
千光寺の五本杉 同 八
中將姬瑞櫻 同 九
上寺の御葉附銀杏 山梨縣 一〇
本國寺の御葉附銀杏 同 一一
白山八幡宮の御葉附銀杏 茨城縣 一二
立田山やへくちなし自生地 熊本縣 一三

新式機械
商工省の購入 不日海外より發荷 申込は四月末

【東京】商工省においては我國工業の發達を期する目的の下に明治三十五年以來歐米各地における新式機械を購入し、これを一般民間の當業者に貸與して新工業の勃興とその改善とに努めしめ、毎年相當額の豫算を計上して專門技師を海外に派遣すると共にその購入を行つてゐるが、最近これが準備として同省技師を派遣せしめ新式工業機械の買入れに着手せしめたが大體その買入も濟み近く內地に向つて發送さる處となつたが、今年度における機械貸入希望者は四月末日までには地方廳の手を經て商工省へ申込む事になつてゐる。因みに今年度購入の新式機械は左の通りである

▲加熱形機 獨乙ダブリユー、カムヒラー會社製、價格一萬五千八百四十圓
▲[illegible]機械 佛國エッチ、ゴウショウ工場製、價格一萬一千六百三十二圓
▲廣幅脫水機 獨乙エルンスト、ゲースネル會社製、價格一萬三千五百四十五圓

國際借替へと大藏當局
日銀當局と懇談

【東京】大藏省では六月一日に償還すべき英貨一億三千萬圓の借替條件について日銀當局と共に愼重なる態度を以て金融界の狀態を調査研究してゐる。即ち金融緩慢は昨年にまして緩慢を續け起債市場も五月頃になれば繁忙を呈するものと豫想されてゐるので大藏省としてもこの際一億三千萬圓といふ多額の借替をなすについては市場の實勢を充分考慮するは勿論國際シンヂケート銀行團の意向も鄭重にして出來うる限り希望にそふ意向で、シンヂケート銀行の希望は大體において十年位の短期債を希望してゐるがこれは要するに金利安の金融界の實勢によるものと見られるので大藏當局も短期債發行については特に考慮してゐる模樣である、然るに公債政策上この際短期債を發行するが適當であるや否やは相當疑問があるので省內においても反對意見もあり、旁々日銀當局の意見もきく必要があるので近く日銀で大藏當局は相談を開催して發行條件を決定するはずであると。

鄉土片々

◇黑燒騙かす 漢市院洞町泉田芳雄(三七)は膠病で同町の黑燒屋から狐の黑燒とだまされ炭の粉五錢を買求め服用したところ猛烈な吐瀉をして重態

◇夢から覺めて 福岡市宮地町竹屋旅館に宿泊の久永卯太郎(三二)は喧嘩の夢にうなされて不意に隣室に寢てゐる男に火鉢を投げつけて負傷さす

◇[illegible]ビール 『ビールをくれ直ぐなほる』と躍り廻つて路上に倒れてはビールの口へ飲みかけした醉漢が大阪朝日署につかまる

◇飛んだ奇術 福井縣大野郡田村小學校に婦人會開催後奇術師覽中會衆の重みで天井が拔け百五十名折重つて墜落負傷。

◇怨の腹癒せ 奈良縣添上郡村大川治三郎(二八)は若い妻女をとられたうらみから相手の男の讀め先福與會社の電柱二本を鋸斷してつかまる。

◇春の餅供養 紀州日高川安珍と淸姬のマラソン競爭で有名な道成寺で例年の一千年供養執行。

科學講座

成長に就て(五)

城大醫學部助教授 梶村正義

いかなる動物もほゞ一定の成長期において身體發育の限度とを待つて發育する。その成長期の部において身體各部が釣合を得て居るものである。これは身體發育に向つて或る器官や統一作用が働かなくてはならぬ。即ち身體組織の各部相互に關聯する作用は神經系と化學的物質とによるのである。神經でも自己の意志の司配によらない植物性神經系統の働きである。たとへば大腦の一定部を刺戟すると體分が增す又他部を刺戟すると汗が出る等である。化學的物質とは卽ち血液や淋巴等と共に或部において製産した物質が他の遠隔の部に作用をおよぼすものである

この物質を今『ホルモン』卽ち內分泌液と稱しこれを製産する臟器を內分泌器と稱する內分泌といふ名稱は前にも述べた通『ホルモン』が主に血液內に注がれて臟器內を廻るので尿や膽汁の樣に消化管(胃や腸)や體外に出る卽ち外分泌するのでないといふ意味からつけられたのである。さてどんな臟器がどんな働きをなすかとは今以て確に定つては居ない內分泌腺の數も十個ばかりを知るがそれ以上あるとも限らぬ。從つてこの働きも複雜である。恐らく數個の內分泌器の働きが相互ひに聯通を保つて身體に働くものと思はれて居る。成長に關して最も關係の深いものは腦下垂體、副腎、甲狀腺、生殖腺等であるが最も顯著なのは胸腺だ。胸腺といふのは母胎內の生活にいちしるしく發育し生れた後も大きくなるが異性に心をひかれる頃になると退化する。この胸腺のものである。パッシュとクローゼが初めて胸腺を取除いて成長に對して實驗して他の內分泌腺と聯絡のある事をいひ出した。ロイボルトが睾丸との關係を研究して胸腺は小兒期において睾丸を徐々に又常に發育させて發情期には成熟に達せしむる事を確めた。それの後多くの人々がオタマジヤクシにおいて他の內分泌腺との關係を見た。俗にいふ一寸法師とか侏儒とかいふ歲は重ねても背丈の延びない化者の樣な人間がある。これは腦下垂體と胸腺の働きが不足のため骨殊に手肢の骨が發育せず小兒の狀態でとまつてしまつたものである。これに反して胸腺が異狀に發達して胸腺肥大を起こすと脾臟や腸の淋巴腺等に障害を來し心臟や腦にも異狀を呈するが、胸腺が母胎內より特に肥大する時窒息によつて急死する時がある。又腦下垂體が小兒の時異狀に亢進すると若時期『アクロメガリー』と稱して生殖腺に影響して馬鹿に腦が大きくなるがこれは恐らく生れつきの或る內分泌腺障害であらうといはれて居るが原因ははなはだ不明である。又甲狀腺が小兒の時なかつたり働きが不足の時は『クレチン』病として體は矮小白痴、生殖器發育不全、皮膚や毛髮に發變等を來す。前にも述べた一寸法師で全身が一樣に小さい人があるこれは骨が小兒の時に早く化骨してしまつて延びる能力を失つて小兒狀態に止つたのである。これを Infantilismus『インファンテイリズムス』といふ。ミュラーが『ビタミン』が內分泌腺の原料即ち『ホルモン』をつくるといひ出してより成長に關係ある內分泌腺について研究されたマッカリソンは『ビタミン』缺乏時に胸腺、生殖腺、甲狀腺が萎縮し腦下垂體上皮小體副腎が肥大する事を發明した。從つて逆に內分泌液を藥に用ひて臟器機能を調節する方法が開けた例へば甲狀腺製劑を機能減退の時に用ひると成長を促し、甲狀腺の普通に働いて居るものや甲狀腺に對し特に鋭敏な體質に與へると成長を害し變態をおこす。近時甲狀腺機能について反對する人があるが異議のないのは胸腺と成長物質(ビタミンAとB)との關係である、ビタミン缺乏の時に胸腺をくはすと成長や體重がまし胸腺がなくとも成長を助ける事が出來るこれ等の實驗は內分泌腺が內的および外的の成長因子として甚大な影響をおよぼす事を知るのである

日本と木材【四】

齋藤音作述

三、我邦木材界の前途考案

我邦の林業界は大正九年春の財界反動以來木材特に杉材市價の漸落に伴ひ造林の意向次第に衰退となり山を賣る者は續出するも山を買ふ者は極めて稀少といふ現狀を呈し現に杉山の如きは最高時に比すれば半額以下に暴落したる地方も少からず從つて造林面積の如きも當局の獎勵助成年と共に加はりつゝあるに拘らずかへつて漸減步調をたどるといふ悲むべき狀勢にあり、今日すでに需給の權衡を失し年々一千余萬石一億余萬圓といふ巨額の外材輸入を余儀なくされてゐる日本が前途如何になり行くべきか深憂にたえない次第であるやゝもすれば當局においても木材關稅の改訂その他我邦林業の助成上種々なる救濟策を講じつゝあるも財政の都合と當局の積極的の施設をなし兼ね官民共にひたずら木材界の沈滯を嘆じつゝある狀況である、然らば我邦の木材界發展時期は何時到來すべきや又今後我邦の木材界は如何なる步調をたどりて進むべきやこれ等の疑問は何人も解答の速かならんことを切望しおる次第であるがこれ等解答は頗る複雜廣汎かつ至難なる大問題であつてこれを正解することはもとより容易の業にあらざることに卑見の大要を述べ大方の是正を乞はんとす

第一、木材界より觀たる我邦財界の前途考察

木材界よりみたる我邦財界の前途を豫想するためにはまづ以て既往の財界を明かにし然る後各國の因子を考察大觀してこれを想定するを要す。今我邦木材の出超時代より入超時代に移りたる境界點即ち出超最終の年たる大正五年を起點とし昭和三年に至る十三年間において我邦木材界におよぼしたる財界の大勢を記述し更に昭和四年より同二十三年に至る前途二十年間の大勢を想定するときはおよそ左の通りである、但豫期せざる大事件の突發なきものとしての想定たることは勿論である

・・・・・木材界より觀たる我邦の財界・・・・・

大正五、六年 歐洲大戰の影響に因る不況
自同七年至同九年 同好況
自同十年至昭和三年 歐洲大戰の反動に因る大不況に加ふるに大正十二年秋の關東地方大震火災及昭和二年春の財界大恐慌と云ふ三大惡因に祟らる
昭和四年 金解禁、從つて一時不況を見るべきも年內要明期に入る見込
同五年 財界少しく好轉する見込
同六、七年 更に徐々に好轉する見込
同八、九年 更に好轉の度加はる見込
自同十年至同十三年 著るしく好轉する見込
自同十四年至同二十三年 更に年次良好となる見込

注
一、既往に於ける財界不況の原因深刻なるを以て急激の好轉なく頗る小角度にて始まり年を追ふて徐々に其角度を大ならしむるものと思考す
二、幸にして支那の民政黨が全支の統一に成功し支那の和平を確保し得且日支親善を實現するに於ては著るしく好轉の角度を大ならしめ『好況來』を促進すべきこと勿論と思考す
三、一時的中小波瀾の時々來去することは勿論とす

キング 五月号

評判の大傑作愈々發表!!

風雲天滿双紙

新進大家佐々木味津三氏の大作!
壯烈!大鹽平八郎の大活躍!幕末の風雲を含んで浪花の巷に怪事件續出!!天滿橋上鮮血滴る女の生首
見よ天滿橋の欄干の上にべつとり雨に濡れた女の生首、こはいもの見たさに寄る群衆のうしろから現れた覆面の武士!彼は當時評判の名與力、鬼氣誠忠の傑士大鹽平八郎の大活躍!彼を巡つて剪髮の美少年あり、妖婦あり、事件は事件を生んで波瀾重疊!近來の大傑作!

▲愚鈍の一青年が友情に奮起、百萬長者になつた物語
▲死後十四時間父母の慈愛で甦つた清水教授の告白
▲成功美談十三年前に拾つた金
▲青春惜しむべし 陸軍大將 宇垣一成
▲境遇に善處せよ 法學博士 江木翼
▲相撲ファンとして 公爵 德川家達
▲短氣は損氣 子爵 清浦奎吾
▲蠻地奇談奇蹟の虎…野村愛正
▲面白い繪物語美談の華…
▲米國實業界の九巨人物語
▲珍妙無類話の種…大井松太郎
▲煙草の喫み方で其の人の氣質が分る
▲寓意繪ばなし…松居松翁
▲我等日本人の長所…嘉納治五郎

これは意外びつくり物語
○賢王ゴドラス ○これにて五千石 ○女に叱られた男 ○間題の小說 ○即時出世術 ○醜女の玉輿 ○美人鉄手 ○田舍の爺さん ○下男と與つたは ○怪字 ○僧の怪力 ○各商家の御馳走 ○ヘッピリ腰の立廻り ○取的と思つたら ○黄金延の婿 ○辨當料の八百五十圓

▲大男大女物語…藤澤衞彦
▲不老長壽實驗談(誰でも實行出來て分り易い方法詳細發表!)
▲世相百態面白漫畫(笑ひ、夫婦、戀、豐等いろいろの世相を滑稽に描いた面白い色刷)
▲大畫報世界一づくし(世界一のものは何でも彼でも…面白い奇拔な大畫報!)
▲文壇名物男物語…
▲古今風流ばなし
▲名優キーン……
▲ネバーとダバー!
▲粹通力……磯萍水
▲選ばれた乙女…野邊地天馬
▲莫大の儲け仕事

■東京行進曲…菊池寛
■春遠からず…加藤武雄

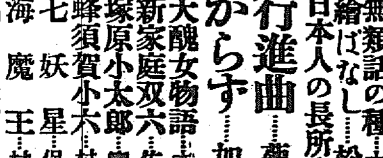

■大醜女物語…本田美禪
■新家庭双六…佐々木邦
■塚原小太郎…寶井馬琴
■蜂須賀小六…村上浪六
■七妖星…保篠龍緒
■海魔王…村田繭山
■死よりも強し…鶴見祐輔
■突風有罪…片岡鐵兵
■宿屋の仇討…蝶花樓馬樂
■貞女の不義…戶塚源三郎

痛快壯絕 各界一騎打物語

見よ!政治あり禪あり、武勇あり學術あり、動物あり、相撲あり、名人あり未曾有の快讀物!!

■三日月物語(岡本綺堂)
■默り屋の内閣を倒す(悲壯なる琵琶名工物語)
■龍虎大闘を爭ふ(人氣力士綾瀨川と兜山)
■國際數學大競爭(未曾有の難問連發!)
■英雄杖の威力(頑腕屈服!痛快な物語)
■一休と蜷川(タッタ一度一休が參つた話)
■千丈と祖曉の禪問答(悲痛決死の問答!)
■犀の角獅子の牙(物凄い猛獸爭鬪)

定價五十錢(送料三錢)
東京本鄉 大日本雄辯會講談社

京畿道

仁取移轉反對第二回府民大會

聯合青年團主催 愛仁川を高調す

仁川聯合青年團主催の仁取倂合移轉反對第二回府民大會は府勢振興會後援の下に七日午後七時から仁川公會堂において開かれた、さきに第一回の大會において反對氣勢をあげた府民はこの日も午後七時にうちあげられた烟火を合圖に續々とつめかけ開會前すでに仁川のマークを胸間につけた千數百名の聽衆でギッシリとなり場内は立錐の餘地もなく身動きならぬ盛況を呈した會場の内外には臨監の巡査を配しポスター數十枚をはりつけ演壇の兩側には毅然たる各青年團旗をおし並べ制服姿の數百名の團員は嚴に内外をかため定刻極度の緊張裡に結城副團長開會を宣し開會の辭あつて張團長登壇

私は官吏として國家に一身に捧げその第一線にあつて府民の福利を增進すべき行政を掌つてゐる、然るに今重大問題に直面し憂慮に堪へぬ所であるが一面に於て聯合青年團長として團員の惡化を抑壓すべき責任ある立場にある青年團の行動は常に合理的に、秩序的に、正義の觀念に立脚して進まねばならぬ、匹夫の勇は不可にして修理をつくして進み時の至るを待つべきである、

と血氣の團員の輕擧を戒めて降壇、それより十余名の辯士は一分の絶へ間もなく次ぎから次ぎへと登壇して燃ゆるが如き愛仁川を高調し或者は仁取を經濟的に解剖して或者は仁取の古き歷史を說いて合倂の不合理なるを絶叫し又或者は溜息を以て仁取重役をこきおろし何れも舌端火を吐く熱辯をふるつて合倂移轉反對を絶叫し最後防城副團長より閉會の辭として『重役は不眠不休合倂に邁進してゐるこれに對してわれ等も不眠不休でこれが阻止に努力せねばならぬ』と激勵し同十一時十五分熱叫裡に閉會した演題および演說者左の如し（仁川）

一、開會の辭 結城副團長
二、所感 寺島 利久
三、協力一致 内外里 川邊 泰藏
四、所感 本町 古山 信雄
五、同 濱町 九尾伊勢松
六、同 宮町 村田源三郎
七、難を如何にして解くや 東部 井下 郁也
八、所感 濱町 澤坂 清助
九、自己を愛するが故に反對氣勢を揚げよ 新町 浩谷勘三郎
一〇、大決心で奮鬪せよ
一一、所感 宮町 北川 定一
一二、吾等は何故に仁取倂合に反對するか 濱町 神宮 朴
一三、仁取救濟か京取救濟か 濱町 堀井 榮治
一四、反對軍の一兵卒として 本町 西川總三郎
一五、所感 本町 岡 歡堂
一六、 本町 伊 興 備
一七、不合理の合倂反對 濱港 木村島一郎
一八、所感 河野竹之助
一九、頭が惡いか 本町 村谷 勘一
二〇、所感 本町 坪井春次郎
二一、同 宮町 米 倉 剛
二二、我等の熱と力 濱町 沖田 静一
二三、所感 長 野 隆
二四、所感 杉野 榮八
二五、閉會の辭 結城副團長

仁取合倂移轉反對の府民大會 七日公會堂にて

仁川の武道大會

金、重枝兩選手優勝

仁川體育協會武道部主催春季武道大會は既報の如く七日午後一時から仁川公會堂において開催された出場者は仁川署員、仁川聯隊、道警察部、仁川府内有志をはじめ、京城の警務部、昌德宮署、本町署、西大門署、明倫武道館、京城武德館等より百余名參加、團體仁川署長旗爭奪の試合を遂げ劍柔兩部に分れて何れも熱戰を演じ終了後西渡署長より賞品を授與し講評があつて午後四時半盛況裡に散會したが本社寄贈メタルは優勝者に授與された高點試合の入賞者左の如し（仁川）

▲劍道一等金源星、二等大年、三等戒家、四等李光玉、五等池成龍、六等丁聞爾、七等清田
▲柔道一等田技、二等小川、三等江藤、四等内田、五等大下、六等河野、七等遠藤

白岩郵便所

電信電話取扱ひ開始

咸北白岩郵便所は從來郵便爲替貯金事務のみを取扱つて居たが遞信局では近く同郵便所に電信電話事務をも扱はしむる事とし電線架設工事に着手した

全羅北道

横暴な發動手繰網

帆船のプロ漁業者泣く

永い冬眠から醒めた際に、群山近海に漁期の訪れを見て毎日海上を賑して居る、この漁期に際して毎年繰返される問題に發動手繰網の横暴がある、即ちこの石油發動機船の手繰網は地方費の補助を得て沖合漁業に從事するもので一定の區域外において漁撈をなす規定が設けられて居る、然るに冬期の休漁期間中に春の漁期に使用する網を修理し漁具を修繕するプロ漁業者達が、近海に網を張つて居る時沖合漁業の發動手繰網はプロ漁業者の張網とその獲物もろ共に浚つて行つて仕舞ふのである、それればかりでなく氣候關係から潮合に魚の少い際は近海に這入りこんでさんざん暴れ廻るこれがため帆船のプロ漁業者の被る影響は一方ならず、魚を獲るよりも網を盗はれないことに懸命となるのである、右につき群山署泉川警部は左の如く語る

此の問題には困つて居る、水產會と此の種の相談をなして嚴重取締ることとして居るが何分にも警備船の船足がにぶく現在の處充分な取締りが出來ない、警備船の改造に就き毎年豫算は要求するが許して呉れない、全北近海の漁業が年々旺盛となるので取締りの上からも警備船の大型を必要とする。（群山）

群山の追悼會

群山官民有志は九日午後二時より西本願寺において故池上政務總監の追悼會を行ふこととなつた、當日は故總監が群山視察をなした際、記念の撮影をなした寫眞を祭壇に安置することとなつた（群山）

群山府公債

千圓と五千圓を作る

群山府の各種借金二十二萬六千圓を殖銀の手によつて低利を借り公債を發行する件はいよいよ認可となり、目下五千圓と千圓の公債證書を内地において製作中であるが證書面には過般發表した府章を更に一部變更したものを入れるがほ前面に府廳舍を浮き出させることとなる様である（群山）

全羅南道

湖南第一龜ヶ丘の櫻

夜櫻で賑ふ

湖南第一の稱ある龜ヶ丘一帶の櫻御殿千株は毎年四月中旬に至ればめば彩雪の棚引如く殊に夜間數燈の千燈光のイルミネーションに映じ淡紅色の美觀を呈し遊くこれを誇た櫻花は又一しほの眺めで本年も六日の雨で早咲きは蕾を破りて咲きそめたので七日夜から例年の如く電燈を行つたので夜間もなかなかの人出であるなほその他東門外および潘總寺の櫻花洪院前庭の櫻も十日頃が見頃である（光州）

四十旅團幹部演習

六日から十二日まで木浦、松汀里、光州附近において第四十旅團の幹部演習が實施中であるが五日木浦に到つた各將校は陸上實地踏勘の演習を行ひつつ八日松汀里に一泊光州に來たり九、十、十一、十二の四日間光州附近において演習を行ひ十三日歸任のはずでその人員は將校以下全部で五十名、馬二十四頭である（光州）

平安南道

高松宮へ寫眞帖獻上

飛行隊で謹製して

高松宮殿下御來鮮にあたり平壤飛行隊では空中から撮影した京城、平壤、慶州の各附近および附近、秋風嶺その他の山野河川の寫眞地上で撮影の同係寫眞等を見事な寫眞帖に綴めて獻上すべく謹製し昨年九月一日千葉下志津陸軍飛行學校へ特種學生として入學し寫眞技術を研攻して三月廿日卒業歸隊した伊藤政市伍長にこれが監督方を命じた同伍長はこの榮譽に感激しながら目下これが蒐集に努めてゐる同伍長が蒐撮の同寫眞は五百葉による豫想でこれが内から見事なもののみを寫眞帖に納められるはずである（平壤）

平壤の追悼會

平壤においては故池上政務總監追悼會を平壤府民慰安會聯合主催のもとに九日午後四時から南山町大師寺において執行する（平壤）

7—3 平實快勝

對平中戰

本年頭初の野球試合平實對平中戰は七日午後二時から公設グラウンドにおいて平實の先攻、鑑判、山田兩氏審判のもとに開始、一回平實三點を先取し三回一點を加へたに對し平中は一二回零、三回一點、四回二點を得たが七回平實更に三點を加へ平中の敢戰も遂におよばず七對三で平實軍の勝に歸したこの試合において最も目覺しい働きぶりを見せたのは平實の大西（文）君で本壘打二本、三壘打一本をかつ飛ばし周圍の觀衆をして雷の如き拍手を送らしめた試合時間同四時二十分、兩軍のメンバー左の如し（平壤）

平實	西石田文原川崑西伯	香宗澤大棚瀨土大佐	436517892
平中	藤田島田田野保口川	近戶飯内山香久龜北	682157943

合財袋

◇…平安南道では本月中下旬に缺員中の孟山、德川、寧遠三郡の郡守を夫々任命さるゝと共にこれに伴ふ幾分の異動を見ると傳へられてゐる新郡守には本府方面から一名拔擢、道内から二名の拔擢を見るべく李保安課長式他の人々が候補者として噂を立てられてゐる

◇…交通至便、風光佳絶、眞に全國に誇るに足ると譽へられてゐる平壤ゴルフ、リンクを更に美化すべく平壤ゴルフ俱樂部では七日の日曜日を利用し俱樂部員をはじめその家族等總出での有機で同リンク九コースの周圍に多數の植樹を行ひ野外遊擬店で御馳走に舌鼓を打ち同四時過ぎ散會した

◇…七日午前三時頃平壤府街外里六一李昌穆方へ一名の怪漢が侵入し一圓廿錢入の布袋を竊取し更に食刀をもつて頸筋をこじ開けんとして家人に發見され一散に逃走した

◇…舊曆二月十七日寒食の日の六日平壤地方の朝鮮人中には例年の如く愛美山共同墓地其他に墓參する向が多かつたが例年墓地で飮酒飮食しその揚句喧嘩沙汰等を見ることも少くなかつたので本年はその筋に於て特に取締を行つた結果一つも事故を見なかつた

慶尚南道

漫畫放送……（二）

異彩を放つ府議員中の變種

年中怒つてゐるやうな表情の持主西村さん

◇…窓ガラス一重をへだてる臺外は肌を裂く寒風が吹き荒れるが場内は倒れるばかりに集まつた聽衆が雷のやうな拍手を送り喝采を飛ばす辯士は或は品よくあるひは下品に代る代る一席を述べて大向ふをうならせる…これは慨嘆問題で騷の牛がへかへるやうな騷ぎを演じた當時の府民大會の情景である

◇…坂田の文ちやんを會長に頂く期成會は府協議員が中心となつて活動したといふべきでこの運動が沸騰して初めて府協議員の價値を味方にすれば實に頼母しく敵に廻して一戰まじへることになると、これ位うるさく、それぐらゐ敎やうで始末の惡いものはないといふ異常な印象を各方面に與へたことは事實でドコからあんなたあと獅子吠性と大家向きのいやがらせが出てくるかと思ふ位にあれまはる

◇…その野性で臆面で始末の惡い府協議員のなかで魁り猶として異彩を放つこと富原研二氏のおむのやうな人に釜山醫師會長としてよりも贔城狂として遙に有名な西村浩次郎國手がある

◇…人間の頭も機械の一つに間違ひはないから同國手が機械を取りまわすのに不思議はないがお父さんピアノが狂つたとお嬢さんがいへばヨシ來たで修繕する自動車の機械は専門家跣足であるのは勿論一時はモーターボートをあやつりオートバイを飛ばして患家の診察に出かけて火の出るやうな鬱憤に患者を驚かしたことがある

◇…内科の診斷は懷中時計の歯車の故障をみるよりも遙に容易で持つて居るが大變な不器用である、から氣の弱い若い奧さん、女性は一度で恐縮する、始終怒つてゐるやうな表情であるが頑として世評をかへりみず自說を押し通すそこに浩次郞國手の面目がある

◇…ついこの間南濱は某一流の料亭で醫師會を開いた際例の如く挨拶があつて當夜の醫師會の議題となつた、萬病水の元祖本家である米國醫學博士アービン氏の醫師會加入の件を上程した處が集まり來たつた醫師は會員殆十名はこれが要否で甲論乙駁はてしがないまるで蜂の巣を叩いたやうなといふ形容はあたらない程もつと猛烈で病菌と白赤球の爭鬪のやうにかみ合ひがはじまりそうな形勢な遂會をきはめ定刻を過ぎてもまだ起會をせぬ有様

◇…折角選りぬつた南濱の美形揃ひの醫者達連中は今にも雄まず八時となり、九時となつても口角の泡が飛び十時となつてもこれが容易に結束がつかぬ有樣で宴會に最初は目をむいて驚いてゐたがしまいには居ねむりをはじめ吸ひ物は水の如く冷へる、お料理は何ぐべんとなくぬくめたり、さましたりする始末でさすが府協議會で鍛へた浩次郞會長も何時になれば討議終結となるか見當がつかぬ有樣に心細くなつて強情我慢のかぶとを脫いで提案は留保次會までと賴の熟考を求めることにして漸く三味線がなり杯が動きだした

◇…宴會から歸宅した浩次郞國手奧さんをかへり見ながら今晩は機嫌の鯛節がうまくゆかなかつたと述懐した…しかしそれはそれとして釜山府政の診斷節だけは鰹けてやつて貰ひたい（漫畫は電氣問題を診察する浩次郞さん）

朝鮮博出品準備

釜山府では今秋の朝鮮博出品についてはすでに着々準備をすゝめてゐるが道産業部が中心となつて委員會を組織し竹内内務部長を委員長として各課長をもつて幹事とし道勸業部、協贊會部、特設館部等に分れ出品部等各分擔を定め出品に關する材料の蒐集を檢討その他必要なる準備に當たる事となり左の如き事項について委員會にて協議をかさることに決定した（釜山）

一、道協贊會組織に關する件
一、協贊會事業並に特設館に於ける食堂及即賣館經營に關する件
一、協贊會事業として釜山に於ける施設に關する件
一、道特設館に關する件
一、展示方法に關する件
一、活動寫眞撮影所の選定
一、道特設館請負者選定
一、統計圖表寫眞等の出品に關する件
一、漁撈模型出品に關する件

牛檢創立記念式 十日

釜山移出牛檢疫所では創立第二十週年にあたる十日當日盛大な祝賀記念式を擧行して官民數百名を招待するほか勤續職員の表彰式をあげるはずであるが當日の記念をトして移出牛組合が中心となつて釜山鐵道驛市場で八日より三日間特別賞品つきの大牛市を開くことに決定し出品牛は遠く内地方面よりも多數の優良牛を送り來たるはずで内鮮牛約八百頭に達する見込みであるなほ賞品は左の如し【釜山】

▲一等 賞百圓 二本
▲二等 十圓 二十本
▲三等 三圓二十錢 五十本
▲四等 一圓 五十本

馬山から

▲春陽の氣漲れる觀光團體のシーズンとなり賑はしく紅唇を緊ぐ吾等が心を引き込めて春の氣分は一層濃厚となつた▲馬山署では年齡では恒例により警鐘を鳴らす馬山の名花を大々的に宣傳し花客の興をそそるべく馬山川畔から大神宮境内や參詣道に斬新な趣向を凝らして歡迎の諸準備萬端滯りなく花舞臺その他休憩所を設け餘興として千のボンボリを點じて夜は不夜城の美觀を現出し夜櫻の情趣を遺憾なく發揮すると▲大邱、釜山より臨時花見列車を運轉し今や觀櫻客の馬山は頓に春の行樂氣分に滿ちて居る（馬山）

釋尊降誕會

七日午前十時から公會堂で開かれた釋尊降誕會は釜山佛教聯合會が中心となつてコドモ大會を開催し各宗の内鮮日曜學校生徒が會堂に溢れる樂まつて『花まつりの歌』その他童謠、舞踊、ハーモニカ獨奏の餘興があり午後一時から公會堂の前に飾られた大きい白象の背にまつられた誕生佛をひきながら大行列を作つて大通りを行進し大廳町知恩寺に到つた、午後二時より同寺にて灌佛、天童音樂、大會談、舞踊その他甘茶接待などがあつて大變な賑ひであつた因に八日は午後五時半より鐵道ホテルにて各宗僧侶の懇談會が催された（釜山）

忠淸南道

天安の學議選擧

混戰狀態を豫想さる

天安の學校組合議員選擧はいよいよ今九日執行される候補者として表面に立つたのは井上豐太郞、佐藤唯一、濱口惠一、清水茂久太郞、下丸山玉藏、鷹本巖政、石崎彥太郞、岡崎定藏、鷹本忍太郞氏等あり相當混戰を呈する模樣である

春季麻雀大會

朝鮮大田支社主催春季麻雀大會は七日午後一時より富士家の大廣間に擧行出席者六十四名で熱戰を演じたが七時五の戰績で金君が優勝した（大田）

一等 金大造（九六七〇點）二等 和田（八三四〇）三等 上本（六八四〇）四等 足立（五五八〇）五等 大島（四八六〇）君

慰安活動寫眞

日本赤十字社愛國婦人會主催で道警察部後援の活動寫眞は七日午後七時から江景座で開催した霙雨をおかして觀覧者多數盛況裡に午後十二時終了した（江景）

滿蒙視察記

吉原生

◇春の日が西の端に入りこうくたる滿洲の光が雨を照らす午後八時一行は南滿洲の鐵北端驛に到着した本社長春支局長、商工會議所等に迎へられて下車し助役の厚意で特別待合室に導かれ一行のため特別に聯絡された東支鐵道に便乗十一時四十四分北進列車は離る驛頭で車輪の音が異樣にやかましいやがてロシア人のボーイは入口の扉を堅く鎖した、一行は單一枚數もある大寢臺に疲れた體を横へて居るが馴れぬ列車に不安な夜を明かした

◇雙城驛に着いた頃は東の空に明け渡り一本の樹木も無い大平野の東天日の出るさまは正に海中より昇るが如く壯觀を極む

◇八時朝鮮鐵道同ハルビン駐在員鄭川邊氏滿鐵社員多數の出迎へを受けて直に自動車にて北滿ホテルに向ふ

◇ハルビンは北滿の心臟だ滿洲の奧倉といはるる松花江流域の農產物に對してハルビンはその集散市場である、北滿洲輸入貿易の中心地として商業金融に重きをなし又日支露その他各國民角逐の舞臺としてなかんづく露支兩國の勢力消長を如實に現す地としていちじるしき特色を帶びて居る東清鐵道を敷設するに當たり最初の豫定線が變更されて此地が鐵道地となり同時に鐵部線の分岐點と定められた

◇往時松花江岸の一寒村今や人口三十六萬余支那人二四五、九〇〇ロシア人一〇、五〇〇内地人三三〇〇朝鮮人一、一〇いを算して居ると

慶尚北道

鄉土訪問飛行今秋まで延期

旱害に祟られて

大邱が生んだ女流飛行家朴敬元孃の鄉土訪問飛行は大邱府内各方面の後援を得て近く決行すべく大邱府廳、同商業會議所一般記者俱樂部が後援し寄附金募集に着手し相當寄附金もあつまつたが或る一部において旱害救濟に各方面が一致の行動をとつてゐる際と見て遂に鄉土訪問飛行は一時見合せた秋あらためて決行することになつた、右について朴敬元孃は語る『私の鄉里慶尚北道が未曾有の旱害で困つてる時鄉土訪問に要する多くの寄附金を御ねがひするには忍びません、いづれ今秋決行することとしてもこの際一時中止して置く方が鄉里の方々への義務でせう』

彩雲金融定期總會

慶北彩雲金融組合は長理事組合員以上を有し居るが第二十回定期總會を來たる十四日午後一時から江陵學校で開催し左の事項を附議することになつた（江陵）

一、昭和三年度財產目錄
一、貸借對照表
一、事業報告書
一、剩餘金處分案
一、役員手當支給の件
一、役員補缺選擧の件

浦項青年團總會

浦項青年團では六日午後八時から浦項金融組合樓上廣間において春季總會を開催し左記議題の審議に協議をなした▲團務及會計報告▲優良團員表彰▲團則の改正▲役員の改正の件▲創立五周年記念陸上競技大會開催の件▲春季演藝會開催の件▲其他の要件

內地渡航者激增す

旱害と失職のし

近時失職と旱害による内地渡航者の增加したことは驚くべきで大邱驛にねがひ出る渡航免状附者は一日二三十名から五六十名にも上ることがあり非常に增加して來た今同驛の統計による一月中の願ひ出では一千十五枚、二月一千十一名三月は約一千四百名に達してゐるこの内渡航したものは一月一百四十四名、二月三百二十六名三月は約四百名であつた（大邱）

大邱の軍旗祭

十八日盛大に擧行する

大邱步兵第八十聯隊の軍旗祭は十八日午前十時から觀兵式場で盛大に擧行されこの日八百の下士卒は吉村聯隊長指揮のもとに一同營庭に整列軍旗に向つて最敬禮を行ひ續いて吉村聯隊長の訓示があり終つて兵隊さん達の種々趣向を凝した芝居、落語、手踊り、等があるなほ午後からは最も有意義なしめる八十聯隊主催のもとに市民大運動會が行はれるはずでこれに對し同聯隊では府内中小學校の優勝に對し二旗の優勝旗を授與するはずであり同日は午前九時から營門を開放し一般參觀者を歡迎することになつてゐる（大邱）

2—1 大邱捷つ

大商野球戰

大邱商業學校では同校野球部の軍備費擴張金募集のため大邱野球協會が主催した大邱商業對全大邱との野球試合は七日午後一時半から公設グラウンドにおいて擧行した、全大邱は新陳容なつて以來大商との最初の試合のこととて觀衆は早くからグラウンドに詰かけた兩軍のあざやかなシートノックのち渋谷與官の始球式についで三浦（球）帖佐、守永（壘）三氏審判のもとに大邱先攻にて試合に入る。兩初から兩軍よく攻めよくまもり三回裏大商一點を入れ全大邱八回に二點をむいた外か兩軍とも得點なく結局二對一で全大邱かつ、時間三時五十分

慶北雜俎

◇大邱府の御大典記念たる公會堂の建築については府の設計案を一般府民に見せそれによつて府民の意見を徵してゐたが其の集つたものは比較的少數ではあつたが何れも熱心に批判を下してゐるそれによると音響採光等に重きを置いた意見多く次ぎは塵芥の防止方法や希望がある外大體において府廳の設計では之によつて設計案に多少の變更をなす筈で近く入札に附し五月早々着工の運びに至る模樣である

◇慶州公立普通學校上級生は一同自發的に各自一錢二錢と醵金し約十圓に達したので五日これを旱害民に義捐金として送つて下さいと大阪校長の手許に差し出した同校ゟも生徒の此の行爲に深く感激し他に職員も出し合つて道廳あて送金して來た

◇慶北公衆保健協會では社會奉仕的に毎月一定の日を定めこれを健康診斷デーと名づけ道内全般に亘り道立醫院及各醫院の手によつて無料健康診斷の求めに應じ病氣の豫防、治療に努め保健の意味を徹底せしむべく目下各方面と考究中である

◇大邱高女の學年延長は取敢へず本年度から實施することとし本年の五年生は一應四年を卒業した内の希望者だけを收容したので十二三名にしか達しないが今々來年度からは五年制となり現在の四年生は既に五年制として採用してある

浦項商工會創立

浦項では内鮮人各別に組織されてあつた商業會を去る三月二十八日解散して更に內鮮を一丸とした一團體を組織すべく計劃中であつたが六日午後一時より下村浦項面長創立委員長となり各有志に會合を求め浦項商工會創立の範囲組織を報告し出席者多數の意見により創立する事に決定し會則の逐條審議をなし二、三修正を加へ會長副會長理事部長、商工部長の選擧を行ひ午後四時卅分閉會した（浦項）

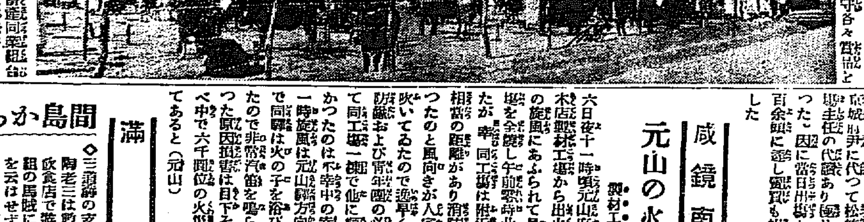

江原道

春川種牡牛品評會

春川畜產の第三回種牡牛品評會は去る三十日春川面新設牛市場において開催した當日の出品頭數は總數六十二頭に達し褒賞頭數一等二頭二等五頭、三等十頭、四等二十頭を出して優秀な成績を示し猶役員の審査報告あり盛況裡に散會した一等には畜產同業組合聯合會から金十圓を特別賞與して授與したなほ當日の一等入賞者は左の如くであるが春川郡全體における種牡牛中の成績は總數九十三頭にて昨年度中に種附した數だけでも四千四百四十六頭に達してゐる（春川）

一等 東面技内里 安 鐘麟
二等 新北面泉田里 陳 順用

家畜市場開市式

盛況を極む

春川面家畜市場は豫定の如く四月一日より開市したが開市を記念するため春川面においては春川官民有志は勿論近郡の各代表者等無慮數百名を式場に招待してその將來を祝福した、來賓祝詞中には松井京城府尹に代つて松崎京城家畜市場主任の代讀あり極めて盛況に終つた、因に當日出場した畜牛は四百余頭に達し賣買も相當の額に達した

職員異動

江原道學校職員および內務部職員の異動は左の如し（春川）

道技手（會計課） 劉澤 留吉
郡屬（通川郡） 藤井 宗吉
道屬 島田 末吉
郡屬（旌善郡） 岩見 勇
郡屬（淮陽郡） 韓 基泰
郡屬（三陟郡） 金 允燮
郡屬（楊口郡） 池 寬植
依願免本官（各通）
郡屬（忠淸南道より） 廣野 佳男
任道屬給八級俸 財務部稅務課勤務
郡屬（麟蹄郡） 柏木 唯一
通川郡庶務係主任
郡屬（襄陽郡） 加藤 潤
三陟郡庶務係主任
郡屬（麟蹄郡） 駒井 久雄
旌善郡庶務係主任
郡屬（洪川郡） 鶴飼 鶴藏
麟蹄郡庶務係主任
郡屬（高城郡） 高 鶴翊
春川郡庶務係勤務
郡屬（江陵郡） 李 文協
旌善郡庶務係勤務
郡屬（春川郡） 林 國俊
平康郡庶務係勤務
郡屬（鐵原郡） 李 澤俊
春川郡庶務係勤務
郡屬（三陟郡） 李 喆均
高城郡庶務係勤務
郡屬（旌善郡） 高 鎮郁
寧越郡庶務係勤務
郡屬（春川郡） 金 宗植
鐵原郡庶務係勤務

咸鏡南道

元山の火事

製材工場を燒く

六日夜十一時頃元山府洲洞野本林木店製材工場から出火し火は折柄の旋風にあふられて見るまに同工場を全燒し午前零時卅分頃鎭火はしたが幸い同工場は附近の家屋とは相當の距離があり消防に利便であつたのと風向きが人家のない方に吹いてゐたので逸早く駈つけた消防組および憲兵隊の必死の消火にて同工場一棟で他に類燒を出さなかつたのは不幸中の幸であつたが一時旋風は元山驛方向に轉つたので同驛は火の子を浴び危險であつたので非常汽笛を鳴らした程であつた原因損害は目下その筋で取調べ中で六千圓位の火災保險がつけてあると（元山）

滿洲

間島から

◇三道溝の支那人實業家陶老三は數日前同地の飮食店で遊興中十六名組の馬賊に襲はれ有無を云はせず奧地へ連行されたが家族等は驚いて莫大な人質料を要求されるだらうと脅えてゐる

◇間島の支那側教育關係では國民政府の命に依り今後は孔子誕生日を以て記念祝祭日とする旨を布告した

◇圖們江は數日前から解氷流下の爲め渡船も危險と見られ一時渡船の通行も禁じられてゐたが去一日から渡船の通行を開始した

◇龍井東本願寺經營の龍井幼稚園では去る三日新學期の入園式を擧行したが今期の入園兒童は十七名であつた

◇天寶山の我警察分署管内から天然痘患者が現はれたが其の程三名の天然痘患者の結果調査の結果患家に出入したものと判明した

◇去る十六日二道溝から五十錢の偽造銀貨一個が現はれたが其の頭前に現れた偽造銀貨其他から見て先頃來滿洲から現はれたものと同一系統であらうと

地方人

▲花田七五三氏（會計檢査官）七日來邱慶北道の會計檢査をなす
▲飯田勝正氏（金泉公普校長）大邱第三小學校長から轉任八日赴任
▲作田本府御用係 八日仁川へ
▲粟野俊一氏（滿鐵吉林公所長）七日安東驛發赴任
▲宮崎巨雄氏（新任殖銀新義州支店長）六日着任
▲尾崎三郎氏（安東警察署長）南滿方面に出張中の處六日歸任

料理下手なるにあらず
味の素を用ゐざるなり

料理うまきを以て名ある料理店にて愛用を賜ふ味の素を、調味に際し忘れ給ふな

宮内省御用品
日英米佛專賣特許

味の素

調味の栞

味噌汁、吸物等の汁物は一椀に味の素その匙二三杯加ふれば美味しさ無類、その他付醬油、煮物、酢の物、卵及び豆腐料理、擂身寄せ物等は勿論西洋料理のスープ物シチユー、ライスカレー等或は支那料理などに煮上つてから又は冷い物の中へ入れゝば期待に叛かず風味を増します

（お家庭用には箱入がお徳）

宮内省御用達　味の素本舗　鈴木商店

東京　大阪　名古屋　上海　紐育

漢字保存論

假名、ローマ字に就て【三】

山中秀雄

假名は到く日本の一大發明であつて、その音文字の簡略さは、よく日本語を寫すに重要な使命を果した。然しながらひるがへつて思ふに、それの發明以來、假名文字ばかりの文學の殆ど全く發達しなかつたのを見ても、假名文字のみを以て日本文章を書くことは不便であるといふことが分る。一體平假名でも片假名でも總て假名は、漢字交り文における如く漢字の補助文字として使つた場合にそれの最大効能率を發揮するのであつて、假名ばかりの文章は讀みづらいことおびただしい。全體假名といふ言葉からして漢字に對して出來たもので假の文字或は補助文字といふ意味を含んでゐる即ち戰爭に使ふべく作られたものではないのであつて、そればかりで書いた文章はいくらなれても讀み難い。これは假名本來の形狀から來る所の缺點であつて全く救濟の見込はないといはれてゐる。

これ等の假名の缺點については、すでに今から四十年前、末松謙澄博士が『日本文章論』の中に道破してゐる。曰ちいはく――假名は語のべがきにして、一語一語の首尾を見出すに難くなり、又一瞥に一語を了し易からず。これ、假初まだ借名を發明せざりし時、支那の音通字を取、支那音きにては一字一語のところに日本では一字一音として書き並べたる舊來の風を假名發明後もそのまゝ踏襲したるためなり。支那は一字一語の組立なれば、かへつて分諸法の意を得たる者にて、中々づく二三冊字を合せ熟語若くは冠として一字と成せるもの、如き最も然り、我假名文はかへつて假名數字を綴り合せて一語(支那文の一字)を作る工夫をなさゞりしは、徒に支那文學の外皮に迷ふたるものといはざるべからずと。」

語を見るに一語形になすといふ點においては假名よりはローマ字の方が優れてゐるやうに思はれるが、これも日本語を寫すには適しない。ローマ字はこれを以て英佛獨等の語を綴るときは、眞に見事な成績を發揮するが、これを用ひて日本語を綴ると餘り大なる醜態をあらはす。西洋語と日本語は、子音のみが二つも三つも續く國語であるそれゆゑに一字一音の文字を以て書くには最も都合よく出來てゐるのである。その唯一の現象は、そうならなきや、ならなくしてならなかつた結果だからである。そこには個人の智慧を超絶した、自然の妙工が民衆の事實に存するのである。然るに日本語の音は殆ど皆子音と母音とを合せたもので、子音のみ重ねる場合が少い。即ちAEIOUの五字は殆ど一字おきに重複して用ひられねばならぬ。例へば『カラカサ』KARAKASAにはAが八字の中に四字ある。『アタマ』ATAMA『アナタ』ANATA等には五字中三字ある。或る特志家の統計によると百の子音に對しローマ字ではAが殆ど三割を占めておりIO共に各二割四分あり、Uもまた英語の倍以上あるといふ。即ち母音の總數は英語では子音の六割內外しかないものがローマ字では十割內外もあるといふから、一見誠らはしき綴字の出來るのは當然である。又ローマ字は英語と併する場合甚だ紛はしき事がありうる。ローマ字の『ノ』はNOであるが、英語のNOは『否』の意味となる。『ト』『ベ』『マデ』はローマ字でTO BE MADEであるが英語と間違ひ易い。朝鮮をChosen酒をSake竹をTakeと書くと英語で讀つた意義の文字と間違へられることもあらう。

黄金の幻(2)

ワシントン・アーヴィング作 久間學譯

ゐ。王國に伴ふ苦勞を分つべき連合ひを持つてゐたが、その連合といふのはいはゆる世話女房と稱する節儉な種類の女で、いはゞ仕事のない時では寢腹としてゐずにはゐられないやうな、小惡魔の醜きの主婦だつた。然し女の活動は或る一方面に限られてゐたかの女の全生命は默然な編物に捧げられてゐるかのやうだつた。家の內にゐる時、外にゐる時、またあるいてゐる時だらうが、坐つてゐる時だらうが、いやしくもかの女の編針が絶え間ない運動をつゞけてゐないといふことはなかつたかの女はこの倦むことを知らぬ熱心によつて家族たちに一年中の靴下を供給したとさへいはれてゐるこの善良な夫婦の間には一人の娘の子があつて、かの女の成育には、いひ知れぬやさしさと注意とが拂はれたのであるが、取分けその教育には並々ならぬ心遣ひが惜まれなかつた。で、かの女はあらゆる方法の編み方、あらゆる種類の砂糖漬、醃漬のこしらへ方を心得、また見本圖に自分の名前を縫ひとることも出來た。かの女の趣味は畑の中にも見受けられて、裝飾が實用の中に混入しはじめた。……燃えるやうな金盞花や見事な罌粟が列をなしてキャベツの畝々を縁取り、大柄な向日葵は垣越に隣の陽氣な顔を垂れて道行く人々にこぼれるやうな愛嬌をふりまいてゐるかと思はれた。

こうしてウルハート、ウェーバは、平和に、滿ち足りて、親譲りの土地を統治し育んでゐたのである。しかしながら、彼といへども他のなべての君主たちと同じやうに、折にふれての心配や煩ひがなかつたのではない。市街の膨脹は時折り彼を惱ました。街路と家屋は次第に彼のせまい領土をかこんで、空氣と日光を遮斷した。郡部の街頭に群がる無賴の徒が時々畑の中に夜襲を試みて、彼の貴重な赤子の甲中蟲をそつくり掠奪してかすめ去ることもあつたし、門をあけつ放しにしておいた時など、放し飼ひの豚たちが闖入して行方にあるすべてを蹂躪することもあつた。また榮曜の誇りである名譽ある向日葵姫が微にやさしい姿で垣越しに頭を垂れてゐるのを惡戯な餓鬼どもが首切つていつたりすることもあつた。しかしこれらはすべて、夏の微風が灌溉の水面を小波立てるやうに、彼の心の表面を時に波立たすこともあつたといふくらゐの取るに足らぬ苦情にすぎないのであつて、彼の心底深く根ざしてゐる靜けさを破ることは出來なかつたのである。そんな時彼は、戸口に立てかけた信頼する棍棒を握りしめるや、忽ちに飛び出していつて豚だらうが餓鬼だらうが、兎に角侵入者の背をいやといふほどなぐりつけておいて戻つてくると、彼はもう不思議に胸がすつとし、心が落つくのを覺えるのだつた。

律氣なウルハートの一家の頭痛の種は、市街が益々繁華に赴くことだつた。生活費は二倍三倍にも脹むのにキャベツの大きさは二倍三倍に出來るものではないその上販賣者の競爭は價格の暴騰を妨げるのである。こんな風で周圍の者は一様に裕福になり、ウルハート自身はだんだんと零落れてくるのに、どうしてこの禍を救濟したものか彼には皆目判らないのである。日一日と増大する苦惱はわが獨良な市民をさいなんで、やがて彼の額に二三本の皺を刻み込み、へ趣などといふものは元來ウェーバー家の家族には見られなかつたものなのだ。また有名な歴代先祖の愛用してゐた平和な、鐡國の、鐡の雛低い、海狸帽の帽子などは全く似てもつかぬ現在の彼の上冠り帽の隆を一層抓み上げて亂暴れした容子に見せた。

恐らくこのことさへも、若し彼自身と女房の兩腕を見るだけで濟むものとしたならば、彼の心の融語を根本的に破りはしなかつただらう。けれども娘といふものがあつて次第に成熟に向ひつゝあるのである。そして少女の成熟期にはまた果實や花卉以上に監督を必要とすることは萬人の認むるところである。

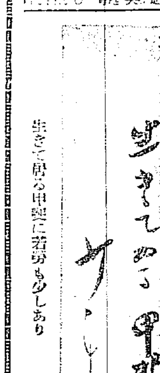
生きて居る中學に若勞も少しあり

丸山幹治氏筆

京日柳壇【一月集】(完)

井上劍花坊選

頰傳ふ涙に甘き感じがし　京城　花井學木
涙目に位牌も見えず黃昏る、　東大門　巧宵波
妓生と居て較べ合ふ指の癖　春川　木內鳥便
ふいてやる涙に暗い豆電氣　元山　井上柳下
悲しさの別な涙で笑つてる　光州　金井芳の人
一滴の涙に人といふ弱味　京城　古川昭波
感激で涙を流すことにする　京城　趙師飢二樓

人位
工場の隅に涙と血がたまる　鎮二浦　平川互呼

地位
新妻へ最初の言葉考へる　金堤　國宗庇莊

天位
叱られる電話たまつて聞いてゐる　京城　うらなり

舌栗毛道中(9)

佐田至弘

不眠不休

(第八信・沼津市)

講演が一種のパンクチュアルになつてくると、きく方よりもまづ講演者自身に疲れが出て、いや氣の差す時があります。」

詩歌が作るものでなく、生むべきものであるやうに、話すといふことにもこの氣持ちがなくてはなりません、講演者の良心といふものはそこにあるので、話すための話になるのなら、こちらから聽講の宏を表して引下がるのが當然でせう。」

◇

話したいといふ・やむにやまれぬ心持ちがある時、初めて熱もあれば力もある言葉が、聽者の耳朶を突くのであつて、それが職務的になつては、話す方も苦痛であり聽衆は勿論大迷惑、たいていの講演者がこの鬪き方一つで好評も惡評もつけるのです。

◇

名古屋を中心の四日間で、然し連日講演のレベルの違つた聽衆を相手にされたせいか、いさゝか疲れたやうに感じます。

◇

舌栗毛道中の難關八里はからした時に越し兼ねます、何が苦痛といつても講演の約束と、こちらの疲れとの板ばさみとなつた時程苦しいものはありません。」

小池君の如く『トロクサイ』の一天張りで過せば濟むことかも知れませんが、世の中は目あき千人盲目千人の例へもあること、若しトロクサイでなもと次ぎの關所を素通りすれば、それこそあとめたゝりが恐ろしくなります。

◇

廿六日の午後四時四十二分に沼津着、御承知のこゝは生ぬるい風の吹きまくる世界、こちらは窒息しさうにも、このまへとはいへ、この度の風はまた颱兼、如何に空元氣で押して出やうとも、沼津で名所の千本松原へは足が蹈がりそうで行くにかれぬすさまじさです。」

驛で聖經日曜學校主事の元島さんや、遠山保國師、メソヂストの大友牧師などに迎へられて、撈撈もソコ〳〵名古屋からの醤霧の行遊ひから、講演時間に大支障があるといふ、これはまた突風的な出來事。」

◇

いきなり自動車で市外へ運搬されて駿東郡の大岡尋常高等小學校へ持ち込まれました。純樸な生徒のためとあつて僚友長倉君が前講の最中、富岡校長の案內を受け、長倉君のあとを引受けて講話を一席大車輪で辯じ上げ、やつと一安心と思へばお疲れのところをまことに恐れ入りますがとあつて、沼津市へ取つて返す、あわたゞしさ。

◇

お寺の名も見落すほどのカーブで內玄關へ自動車が着けられると本堂に溢れるばかりの子供が、蟻の巢をつゝいたやうに、大歡喊を極めております。」

◇

さあ、お話の先生が見えたといふので、廊內で遊んでゐた子供までが下駄をぬぎちらして、かけづり込む、私は客殿の客間で今曉良寛僧主の格でやつと一服、『沼津の寺では子供會はじまつて以來の盛況で、鐵路が千本でたりませんでした』とは和尚さんが得意の口上ですが、もう夕闇も西に傾きかけた頃、こゝでも時間の關係上氣ぜわしい話を終つて、寺から町へ案內を受けたのは午後の七時半。

◇

それに夜中に東京への出發とあつて、驛前の旅館にやつと落ついたは落ついたものゝ、氣がゝりなは明日の僕が東京でのラヂオ講演です。

撈て加へて、佐野保鉄の一行中古田誠一郎君が列車中で待合せるとの飛電に接して、いよ〳〵眠つても起きてもおれない始末。遂に今宵一夜は一睡も出來ない破目に陷りました。」

會報欄

春風會(京城、李鐘根)

韓光流撥雪宗匠選

雪ならで見るやさやかに其の雨　皆夢
物乞ひの軒にふるへる寒の雨　楓亭
松の內床にかけたり先師の畫　ふ老
寒の雨軒に氷柱をのこし鳧　ふ老
晴み合ふ兒の顏ばれて松の內　游鯉子
寒の雨炎挽く馬車のぬれて行く　同人
注連張りて伏屋ゆかし松の內　同人
歸の朝日かげの雪を流しけり　同人

三光

門を掃く箏目ゆかし松の內　楓亭
名工の樋音消しゆ松の內　九起
松の雪殘してやみぬ寒の雨　天香

追加

松の內日記もつけず過し鳧　撫雪

長興盟楠會(北齊選)

鶯の梅夜のとばりに香ひ鳧　みさを
殘雪の山を越え行く傳書鳩　天南
麥踏むや大江わたる空つ風　草雨
梅の花散る頃鄕は寺詣り　秀碑
春寒や妻の襟垢見るとなく　騎風
鞍傷の馬春寒むの庭なりし　汀香
川べりやはるかに續く穆野原　春汀
猫の戀破れ三味線の吊されて　北齊

學界 藝界 ◇神尾助八氏(俳人)榮花と改名。◇米石休山氏(俳人)城大卒業京城地方法院に奉職。◇石橋令邑氏(俳人)同上總督府學務局編輯課に奉職。◇水橋たりほ氏(俳人)同上總督府專賣局に奉職。◇大野宋男氏(俳人)群山府廳より全北島敞郡廳に榮轉。◇川柳三味作句例會 四月十二日午後七時より御成町集會所宿題『坂』三句宵灯、秋外共選、締切四月九日最終便投函、投句所櫻井町一ノ四七國本言也宛、會費金三十錢呈賞席題十字迄、宿題三等迄席題三ケ月高點賞

募るもの

短歌『若柴』柴舟先生選
川柳『角』劍花坊先生選
俳句『春柴雄』亞浪先生選
詩、童謠、民謠　佐藤清先生選

詩、童謠及民謠を除いて一人五句又は五首以內、用紙は原稿紙封皮には種別を明記の事

締切　四月三十日

會報　編輯局選

漫話

地獄のパス

細谷の坊ちやんと太田の坊ちやんとが中學校に入學するので受驗地獄の關門を突破せんものと相並んで勉強しました。桜の花も桃の花も兩人の机の上には春の樂しさを齎さず、地獄の物凄い炎のみが燃へさかる心地で一杯でした。それでも兩人は必死になつて勉強しました。その甲斐あつて關門に前後はあつたが兩人共見事に地獄の關門をパスして入學しました。兩人は互に『バンザーイ』

後門の狼

新しい金釦に輝く希望を躍らせ乍ら兩人は每日中學校の門をくゞりました。然しどうしたものか細谷の坊ちやんは顏色が惡いし時々頭痛がしたり嘔吐氣を催したりして苦しむ事が度々でした。折角入學の悅びも束の間で先生も兩親も非常に心配しました。太田の坊ちやんは何時も親切に介抱して居ましたが段々に具合が惡ひので早退したり休んだりする様になりました。醫者も頭を捻りました。

春風至る

細谷のお母さんは『ひよつとしたら蟲の仕業でないかしら……』と考へました。早速思ひ出したのがマクニンでした。藥屋に女中を走らして買つて來たマクニン錠を飲ませました。二日程すると細谷の坊ちやんは不思議な物体が出ました。そして便所から出て來ました。それからめきめきと快よくなつて元氣に通學を初めました。春風再び至つた細谷の家庭ではマクニン錠の偉効に感謝しました。

つまり細谷の坊ちやんの病氣は蛔蟲の仕業で居た爲で手後れになる處で中學校の門が落ちるばかりでなく一命にも關はる處でした。それ以來細谷の家庭では每月必ず二三回宛マクニン錠を服用する事になり近隣知己にも奬めて居ります。マクニン錠は何處の藥店にもありますが詳しくは大阪市東區道修町藤澤友吉商店へ御照會になれば『恐ろしい蛔蟲』といふ小冊子を無料で送つてまゐります。

『より良き自動車』

新ポンテアク號

―本日發賣―

一九二九年式新ポンテアク號は眞の意味における「よりよき自動車」であります。第一にそれは從前の凡ての型よりも良く、第二に同價格級の凡ての競爭車よりも良いのです。

ポンテアク號は機械並びに車體の構造に十三の最も大切な改良を施しました。

どうぞ御自身で此等の十三改良點を御點檢になり、何故新ポンテアク號が「より良き自動車」であるかをお確め下さい、目下販賣店に陳列中

型　定價　金參千參百九拾八圓(大阪渡)
セダン型　定價　金參千五百九拾八圓(大阪渡)

ポンテアク號はゼネラル・モータース金融會社による月賦販賣の便あり……關正部分品は必ず特約販賣店でお買求め下さい

日本ゼネラル・モータース株式會社 シボレー、ポンテアク及オークランド特約販賣店

W・W・テイラー商會
京城府太平通二丁目

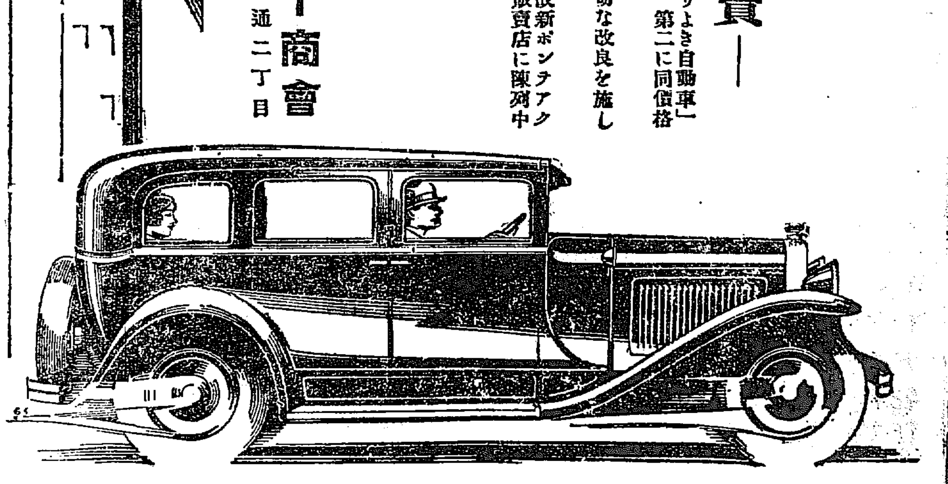

日本ゼネラル・モータース株式會社

ポンテアク號はゼネラル・モータースの製品なり

資本金壹千五百萬圓
株式會社 十八銀行京城支店 京城府黃金町二丁目
同 新龍山支店 京城漢江通り十三番地
同 龍山支店 京城府元町二丁目
銀行一般ノ業務ハ精々確實ニ取扱可申又京城支店及龍山支店ハ株式會社長崎貯蓄銀行ノ代理事務取扱申候

サクラビール
ミヨシノサイダー

小兒科 一色病院
入院普通及傳染病室
京城本町二丁目 電本一一八四番

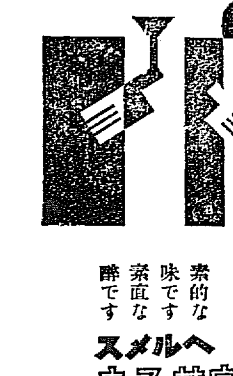

急告
官製の人蔘エキス『蔘南』御買上の節は、赤い丸函入桐の御紋章 總督府專賣局封緘 に御注意を乞ふ
京城 貴生堂

組立の簡單な値段の安い
正和折箱
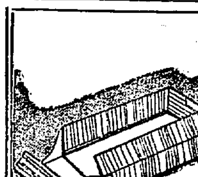
京城南大門通 辻本商店

元氣!元氣、元氣!トツカピン

急告
安價ナル包裝ヲ御利用下サイ
◎鑛石入麻袋
◎古セメント袋類(加工改造)
新古鐵銅商 麻袋賣買
平壤府警察署通江岸へ
當所商店 電話一〇二三番

朝鮮名物 牛肉平壤煮
發賣元 桑田商店

御存じですか? 特別景品が盛んに當る
新御園固煉白粉(五十錢) 大賣出しを
▽一般景品 御園化粧紙
▽特別景品 組立鏡台・化粧鞄・御園コンパクト・キネマ女優名入手拭・等等々

一日を夜を祈り 裁きを待つ安宅
傷も癒えたけふこの頃 松本さんの心盡し

病床の妻子を絞殺した上自ら短刀の割腹自殺を計つて果たさなかつたあはれな家庭悲劇の主人公府內黄金町三丁目二百九十一番地洋服商安宅基明（三五）の殺人被告事件第一回公判は京城地方法院末廣裁判長係の下に開廷される事となつたなほ期日は未だ確定を見ないが仄聞する處によると、二十六日と內定をみたやうである、一方事件直後重傷の身を總督府醫院の一室にうづめ白外科醫の治療を受けてゐた安宅基明はその後の經過至極順調にすゝみ四日同院を退院したので本件被告人となつた松本正寛辯護士は安宅の精神上の安靜を得さしめるため退院後直に同人を敦岩里の平山牧場に送り平安な牧歌的空氣の中に裁きの一日を待たしめてゐる

聖者のふみに 祈りの生活
贈られた『改心心得』に その心境を語る

翳々とけぶる春四月の雨のきのふ——八日敦岩里平山牧場の一室に靜かな日々を送つてゐる安宅基明を訪へば折から讀みふけつてゐるペトロ・マルモニユ師の著なる『病者の友』を机上に伏せて言葉少にこう語つた

『平山さんのお世話になつて毎日からして本をよんでをります 私の只今の心はたゞ『悔ひ改め』があるばかりでございます。宗教の力によつて新しく生きて行かふとこゝろがけてをります 今は幽冥境を異にした妻や子のために祈るばかりです、夜は平山の奥さんから信仰の話を聞いてゐます、身體ですか時々傷口が痛みますだけでございます。』

僅ましやかに、語つて來た安宅はこゝで記者に次ぎのやうな『改心心得』といふ一匣を示し

『これは私が讃岐にあつて十三年間御世話になつた主人山田仁平先生が私の出來事を聞かれてわざ〜京城にこられ 私のためにかきしるして下さつたものです、これが私のたゞ今の心境です』と語つた

改心心得

一、假住居は寺院の如く親來なる場所とす、
二、朝起きたる時は靈を拜し又は國訓を朝夕となゆるものとす、
三、食事は極粗食なるもの叉は味噌汁位のもの
四、タバコは一切禁ずべし
五、衣類はあかのつかざる木綿着物を着用するものとす
六、面會人に對する言語はすべて誠實の意を以て成べく不言を守るものとす自分の身體は刑務所に留置されたる心得にて居ること、右心得をそむきたるときは山田仁平にかけり天これをいましむるものなり

『病者の友』に讀みふける安宅

三社が競つて トーキーに進出
松竹、日活、マキノが 日本映畫に一轉機

ドルの國のフオツクスの發明は、次に各國映畫界のトーキー熱をあふり我國でも映畫界の三羽烏松竹日活、マキノの各社が競つてトーキー市場に乘出す事になつた、これは故小山內薫の率いる築地小劇場員の出演になる『黎明』高田雅夫の舞踊その他のトーキー試驗時代を經た日本の映畫界がさらに映畫の本場アメリカの運動に刺激されて着手するに至つたもので

日活 では今春現代劇部の『一寒宿』の一場面をトーキーで寫しすでに同篇は完成、近く帝劇で試寫會が行はれる筈である

松竹 でも目下渉行中の事務城戸氏に命じアメリカの某社と契約を結び近く氏の歸朝するを待つて大々的撮影に着手する旨をいひつたへられてゐる

マキノ では時代劇にこれを應用し前二社と對抗せんとしてゐる

が何れも今日までの映畫界に大きな波紋をあたへるものでトーキーの映寫機は、通常の映寫機とことなつてゐるので三萬余にあまる本邦常設館がこれに代へねばならず現在は一場面のみであるが成績がよければ余程に應用されるのでアメリカ同樣舞臺俳優が進出し更に我國のみに限られてゐる映畫説明者が不用となるもので説明者連間には非常な恐慌となつてゐる、何れにしても朝鮮並に府內にトーキーが來るのは未だ余日あり、この間府內各館が如何に陣容をかへて行くか頗る興味ある問題である

九十名が結束 賃銀値上を迫る
形勢險惡を極める 牧島の造船爭議

【釜山特電】釜山牧ノ島造船業者に雇傭されてゐる職工、船大工は昨年造船職工組合を組織してゐるが、最近雇傭賃銀の値上げを雇主側に迫り、再來紛糾を重ねて居たが職工組合員九十名は八日牧ノ島本願寺において臨時總會を開き、雇主側から何等の回答に接せざるため職工組合の進退とこれが對策について協議をした結果、いづれも雇傭契約を打切り、斷然仕事から手をひいて組合員は各自地方へ轉出することを決議した、萬一有力な仲裁もしくは局面が展開せざる限り、爭議をきはめる牧ノ島造船業も大打撃をかうむる模樣である、因に職工組合側の要求は職工の賃銀を造船業者によつて勞銀率を異にし、殊に近來不景氣に名をかりて賃銀の低下を雇主側で實行しそれがため造船工場によつて甚だしき差異を生じてゐるのを撤廢し一定の標準額を設定してもらひたいといふのが理由である

岐阜の親子心中
生活苦から

【岐阜電報】岐阜縣羽島郡北長森村字前一色農平工要太郎（四七）同人妻セツ（四二）の兩名は七日夜家人の熟睡するを待つて階下に寢てゐた次男由行（一〇）を細ひもにて絞殺した後二階に上り要太郎は電燈のコードにて、セツと次女ツギ（一〇）は縊死してゐるのを八日午前二時に至つて長女ハツ子（一七）が發見大騒ぎとなり係官出張して檢視を遂げたが、原因は同家は八人暮しで生活困難の上、要太郎は腦病に罹り妻セツも強度のヒステリーに罹つてゐたので手足まとひの由行と眼病をかゝつてゐる次女をみちつれに親子四人心中を企たものらしい

郵便局燒く

【高山鎭發電】七日午後四時高山鎭郵便局裏手より發火し同局一棟を全燒し官舍の一部に延燒したが消防の活動により午後五時鎭火した損害原因目下取調べ中

時と人と曲と 渾然融和の藝術境
自作の大物を提げて 入城する山田氏一行

樂壇の最高峰山田耕作氏とその一行は、近く來鮮し、本社主催の下に來たる十五、六日兩夜京城公會堂で大演奏會を開催する事となつてをり、人々の大音樂家に接するの日は近い、かつてわが半島にも幾多の樂人は訪れ、よき

『音樂』を紹介しよき藝術を聞かせてくれたのであつたがこの優れたる巨匠と、その二人の音樂家との來鮮は恐らくはそれらすべてにまさつてより高く、より深き藝術的感興を與へるであらう殊にこの一行の當地における演奏會は、すべて山田氏の作品をのみ演奏する事になつて居る、音樂會毎に常に邦人の作る處の歌曲を聞く事少く、其プログラムの大部分が外國の樂匠の作品であつた事は必ずしもとがむべきでないにしても、日本人が日本人の演奏會において日本人作曲の歌曲をのみ聞きうるもまたけだし快適であらねばならない、まして、その作品をものしたる人が、わが樂界絶えて見なかつた天才山田耕作氏なるにおいておやである、時と人と曲と、山田氏一行の演奏會はたしかに半島音樂ファンの白熱的歡迎を受くる事必せりである、同氏が、專ら日本人のために日本人のうたひうるよき歌曲に

『精進』しすでに發表したるものは三百に近く、これに歌劇、交響樂、ソナタを加へれば、その數實に五百に近く、その作品の量と質とにおいて泰西樂壇に劣らざるものでありこの多くの作品中珠玉の曲譜のみをわが半島で演奏するの夜は半島樂壇の春も亦にぎはしきものといへるであらう

時　四月十五日（月）十六日（火）兩日午後七時半
所　長谷川町　公會堂

山田耕作 作品發表 演奏會

ソプラノ　淺野鶴子孃、ヴアイオリン　黒柳守綱氏

會費　座席指定特別券 三圓　普通 二圓　學生 一圓

主催　京城日報社

白堊珍景 バケツの行列
殿堂につれない きのふの春雨

七百余萬圓を投じ東洋一の建築物と誇られてゐる總督府廳舍が竣工後未だ滿五ケ年にもたらぬ今日多くも降らぬ八日の春雨に二十數ケ所の雨漏りで四階の廊下はバケツの行列といふ珍現象を呈した右につき岩井建築課長は『困つたことです朝鮮のやうに雨が降らず乾燥し過ぎるとアスファルトにヒビが入つてから漏るのです何分アスファルトの龜裂は四方に割れ込み飛んでもない方面から漏つて來て修繕も仲々困難です、こんな立派な家から雨がもるなんて非常に目立つから早く修繕を加へたいと只今會計課とも話してゐた所でした』と語り非常にこまり顔であつた

府廳對 海草戰

強剛京電を挨戰の後好敵の見事に擊破して總督府のファンを驚喚させた海草中學軍は、幸ひ八日の雨天によつて一日の休養を與へられいやが上にも闘志を燃やし最後の勇を鼓して球界の惑星府廳軍と一戰を交へんものと作戰おさ〜怠りない若き海草軍對府廳軍の一大快戰は必ずや球都ファンの見逃し難い好個の一大試合たるを失はないであらう。なほ試合は雨天のため順延九日午後四時半から京城運動場において開催されることになつた

大毎の健康相談所

大毎では三月一日全國一齊に健康増進運動を起こしたが、更に第二段の運動として、全國十七都市で健康相談所を開き、京城でもこれに呼應して、京城、龍山兩醫師會後援の下に、京城醫專、京城齒科醫專、齒科醫師會、京城醫師會所屬病醫院は指定の日に無料健康相談に應じ、京城齒科醫專、齒科醫師會では九日より十五日までの內、各病院は九日より十一日まで三日間、診察料を全免し相談に應ずることゝなつた

朝博の地鎭祭
來る廿二日に

朝鮮博覽會は總經費百三十五萬圓を投じて今秋花々しく開催せんとする朝鮮博覽會の地鎭祭がいよいよ來たる二十二日午後二時から擧行されることになつた參列者は朝博關係の本府職員をはじめ主として工事關係者であるが朝鮮神宮神職司祭のもとに地鎭祭を終つた後生田內務局長は工事者に對して一場の訓示があるはず、因に建物工事費は四十七萬九千圓である

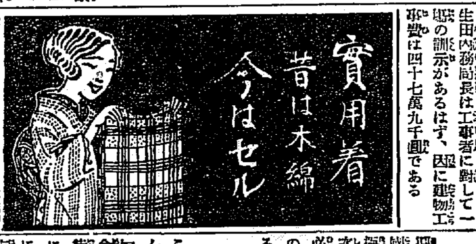

交換孃にも就職難
二百六十餘名の應募者

中央電話局では昭和四年度第一回電話見習、事務員約三十名採用の見込で希望者を募集し本月五、六の兩日試驗を執行したが今回は各學校卒業直後であるため內地人百名朝鮮人百六十三名合計二百六十三名といふ多數の應募者があつた受驗者の學歷を見るに內地人女學校卒業十五名高等小學三十五名朝鮮女高普卒業十五名高等小學二十名、普通學校卒二十五名、高等小學中途退學二十七名朝鮮人側高普卒業四名普通學校卒五十一名である

仁川の追悼會

故池上政務總監の卒去に對して全鮮の官民は衷心哀悼の意を表してゐるが仁川府では寺島府尹、吉田商議會頭主催の下に九日午後二時から花町寺において官民合同の追悼會を執行することになつた（仁川）

潤植の歩み（5）
稼ぎの金で支拂ひ 怪しまれぬ善良さ
無我夢中で決行し 逃延びて恐ろしい訪れ

被害者村上方では主人孫生氏が直に黄金町派出所に屆出でた、本町署が通知に接してからは與田司法主任が來る、刑事部長が來る、直に鍾路署で部長初め各署に手配した追かけては李警部長初め野村鑑識係主任、宮野刑事部長等が急行する、各署の刑事が飛んで來る、逸早くかぎつけた本社初め各新聞社の記者、寫眞班員等が飛んで來る、野次馬が來る、水下町の通りは上を下への大騒ぎとなつた、この日鍾路署長は手配に接すると共に全署員の非常召集を行ひ『この犯人は管內に入つた模樣がある、これを逮捕すると否とは我署の興廢に關すると共に警察の威信に關する諸君は死を以て逮捕に努めて呉れ』と悲痛な訓示を與へ捜査に當たらしめた

◇

明け離れた七時近くの町々はすでに自動車の人を除ける警笛、何時も通りの不愉快な電車の軋る音さへ聞こえて來る強盜決行までの暗い迷ひの彼の心の中には、今はもう彼の犯した罪惡がよいことであつたか、惡いことであつたかさへ考へる余裕がなくなつてゐた、如何にしてこの犯行をおほはんかとのみである、まづ漢江川へ道なしに出て、唯一の武器として使つた刺身庖丁の始末をしやうとしたけれども、相撲豆腐屋の振る鈴の音に追はれるが如くに感じ引返すべく余儀なくされた、そして鍾路銀行側の電車通りへとまがつて行つた、もうこうなればこゝいらでぐづ〜してゐては危い一つ龍山方面へ行つて刺し身庖丁の處分をせねばならぬ、と黄金町入口から電車にのつたその時彼は黄金町入口の交番の樣子をうかがつて見た、何時もと何等異つた樣子もない、ヤレ〜と自ら電車を押しやるやうにして新聞紙の中に藏されてゐる刺身庖丁の處分をせいた、

◇

三角町停留所で下車した、彼はそこゝと庖丁の捨場所を考へた行きつまりになつた裏小路のそばに朝鮮式低い藁葺の家がある。この藁屋根の中へ突き刺して置けば！と考へた、けれどもどうやら中で誇らかな人々の話聲が聞こえる偶然といはうか、何といはう『おかあさん食刀をどこへ置いたのですか』と十六七にもなろうと思はれる朝鮮女の母に尋ねてゐる言葉である、ドギマギとさせられた彼は何くはぬ風で引返していつた、三角町とはいへその頃はもう町の人通りも相當繁くなつてマゴ〜してゐては警察の手が廻ると心はせきつゝもタッタ一本のこの庖丁を投げるべき、隱すべき場所がないエゝ面倒臭い！と遂に彼は同町一〇二番地女主人鄭某方のゴミ箱の蓋をあけて新聞紙につゝんだまゝでいろんなゴミをかきわけて、その中へ隱して何くはぬ風をしてもと來た電車通りの方へ歸つて行つた

◇

サテこれからどうしやうかと考へた彼の頭には、何として分らずにはをらぬ、まづ京城を去るよりほかはないのだと考へた、それにしても警察の手はどの邊まで延びてゐるか、と強烈なる犯罪者が必ず辿る追手の狀況を調べて見るべく黄金町まで來た、入口の交番には警官の活躍にも先刻とは少しく違つた點はあつた、何處もない警官がギヨロ〜した洋服姿の男がゐるて電車通りを黄金町二丁目の方へと運み〇〇洋品店へ行つて二圓七十錢の縞のワイシャツ一枚と、靴下三足とを買ひ求め靴下はその洋品店の店先ではき代へ、今度は入質中の洋服を受領すべく南大門高崎洋服店へ向つた、刑事らしいギヨロ〜と光る眼の持主に會はぬことはなかつた、けれども色白やさ男の彼を一人としてとがめる者はなかつた、そして二圓余を拂つて九時過ぎ洋服を出して旅宿先である文化旅館へ立ち寄つた

◇

歸館した彼はまづ主人を呼んで『大分宿賃も溜つてゐたやうですが友人から少しばかり借金しましたからお拂ひします』と八圓數十錢の宿錢を一文殘らず拂つてしまつた、もと〜溫順のやさしい物腰と誠實その他の態度を讀みほかの同宿人とも殆ど話しすらしない位な風で眞面目一方の人間と見込んでゐる宿の主人に彼の犯した罪の內容が分らうはずがない、こゝろよく支拂を受けて階下つて行つたそれからの彼は殊ぎに急いで荷物—といつても別に大したものはないが、取纏めにかゝつた、いよ〜逃走せんとする準備である、二三の雜誌、洋服等を風呂敷包とし、サテ帽子はと考へた時に余りにも古ぼけてゐるのを感じた彼はまだ三十圓に近い金があるので一つ新しい春向きなのを買つて來やうと門外に一歩を運んだ…瞬間！實に瞬間である、オイ君！と底力ある聲、彼の總てを知つてゐるやうな眼なざしの鍾路署でも其腕の冴えを唄はれてゐる高城、金東鎭兩刑事の腕に捕へられた『何ですか』簡單な質問だ、殆ど躊躇する色がない『君は黄潤植といふのだらう』『はいそうですが何か用があるのですか』『兎に角本署まで來てくれ給へ』この一言、どうともすることが出來ぬ『本署へ來れば總てが分るから』とて遂に彼は引立てられて行つた

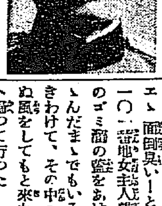

（寫眞は森鍾路署長）

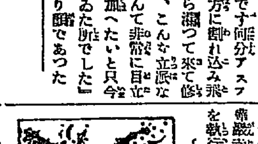

ロイドヂョーヂ回想錄

英國前首相ロイドヂョーヂ氏は今度又復自身の回想錄起草に着手する事が報道された。氏は今でこそ失意の地にあるが自由黨首領として又曾つては戰時宰相として獨り英國政界のみならず國際的活躍に重要な役割を演じた人だけに世間で回想錄の出版に非常な興味と期待をかけてゐる。尤も現在は英國總選擧の直前とて非常に多忙を極めてゐるので五月總選擧のすみ次第執筆するはずで、目下盛んに必要材料の蒐集中である。因に氏の回想錄執筆は今回が二度目である（寫眞はロイドヂョーヂ氏）

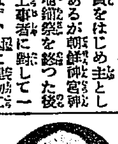

『毒瓦斯に蔽はる伯林』上演禁止

この頃ベルリンの劇場で人氣を呼んだ『毒ガスに蔽はるゝベルリン』は警察の干渉で遂に上演禁止を命ぜられた。その理由はこの劇は徒らに人心を興奮させはては暴動にまでも導くおそれがあるといふにあつたがこの禁止はかへつて各方面に非常な反響を興へた。これにつき文藝專門家等はこの劇は暴虐な共產主義者の資產階級攻撃をあらはしたものに過ぎないと辯護し、各新聞紙は誤つた檢閲がかへつていらざる人騷がせを起こしたと攻撃し夫々喧々囂々を極めてゐる

チムールの宮殿發掘さる

オムスクからの報道によるとトルキスタン、サマルカンドを距る十二露里の地點で飛行場の地ならし中地下數尺の所に一大城塞の遺跡が埋沒されてあるのが發見せられた。ソヴイエット國立藝術研究探險隊の調査した結果によると右は十四十五兩世紀にわたり中央アジアよりインド、ペルシヤを征服した一世の英雄チムールが樂殿の礎と殿した宮殿の跡である事が判明した城壁には蒙古文明を飾る種々の彫刻があり數多の藝術研究の材料が殘存してゐた。該遺跡は早速寫眞にされモスコーの國立藝術研究會へ送られた。

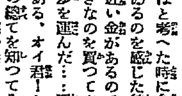

▲水原の試驗所構內にある櫻樹は數千本とも知れぬ程で、咲きそろふた時の見事さは大したものだ▲そこで所員に『前任者によほど風流の人がをられて櫻の名所とするために植たのでしやうね』と感嘆すると▲所員は『イヤ櫻の名所とするに植たのではなく、大切な桑の葉を害する黄金虫を桑の葉に目をつけさせず櫻の葉にたからせるため植たのです』に▲今度は所員の頭のよいのに感嘆せねばならなくなつた

政治家議員團長幹部養成！
日本唯一雄辯家演習機關！
政治雄辯家志望募集
▼雄辯家として立ちたい人
▼政治雄説員となりたい人
▼政界の團員と働きたい人
▼雄辯と政治を學びたい人
どんな田舍に居ても志望達成
◎詳細學則呈（至急ハガキにて申込あれ）
東京市神田區小川町四十二番地　東京政治雄辯學院

●前陸軍自動車學校長 陸軍少將 天谷知彰閣下指導●學期無代進呈
公認 エンパイヤ 附屬 自動車學校
毎月一日十五日入學●通信教授有り●東京市外六郷町

帝國文藝倶樂部　大阪市港區

サック ト珍品

八千代商會

大　仔犬飼育の好時期が到來　畜犬寶典　東京日本橋

鷄卵 雛 豚 仔 分譲 豫約に應ず　京城黄金町六丁目　高陽郡崇仁面　京城養豚鷄組合（電本一二三八六番）

型錄贈呈　暖房裝置　消毒裝置　衛生工事　給水工事　設計請負　朝鮮・京城　杉山製作所　京城府竹添町二丁目　電光一八一一・四五四番

新着案內　京城明治町　森書店　振替京城九九二　電本局三四二

京日案內　外交　讓地　婦人　讓美　中等　急募　融通　恩給　酒は　紹刺　恩給　運送　ゴム　ヒヨ　恩給　弟子　空間

特別案內
店員入用
男子十六七才以上二十才以下三名
但し內地人に限る（市內に保證人を要す）
京城府本町一丁目　夏川京城支店
電話本局二一八五番

天帝一揆 （123）

佐藤惣之助作　多田穀三畫

一番乘り

この手、出丸口の大將は稲木右京と佐治木佐治右衛門であつた。

女子供はことごとく人質の方へ引取られ、たゞ西田三平の娘おりゑの率ゆる男まさりの娘子軍が二百人、それに二千人の守備であつたが、城中ますます兵糧に乏しく、朝の一飯は木の根や草や貝に少しの穀類を入れた雑炊であつたしかもそれさへお互ひに譲り合つて食してゐるので、もう去年のやうな樂い愉快な、力の溢るゝやうな活氣は失はれてゐた。

然し寄手の智謀は何を察したか昨夜から更にこの手へ一千人の一揆を加へ、大江治平を物頭に、都合三千余人となつたので、稲木も佐治木もやゝ勇氣を回復してゐたそこへ突如として鍋島の抜け駆の大軍が押のぼつて來た。

銃火矢の砲硝はもう失はれてゐたので、稲木は小筒を打出し、鐵砲の手を少しばかり打かけて、あとは大石大木を投げ下ろす。それには二三の効果はあつても、大軍のこと何等の反響がない。

甲斐守は眞先に攻めのぼり、外曲輪の松山も乘切つて、もうすでに本丸の堤まで迫詰めた。

いよいよ機と見たので、鐵砲を掴ち、虎口を攄つて一揆も打つて出る。

甲斐守の郎黨には大木兵部太夫、下村八兵衛、平岡二郎、鍋島彌五右衛門、石黒宗兵衛、小池官兵衛などの一騎當千の者が揃つてゐる。それに二十七人の浪人衆が次いで甲斐守に追つき、槍を揃へて突きかゝる。

一揆の二三十人は忽ち谷へ撥き落されたり、虎口へ逃げかへる。

『よし、潔く最後の一戦ぢや』

稲木右京も相手に嫌ひなく突いて出る。鍋島の家人平岡隆九郎、稲木の槍に飛びついて、堀から這上る。何をといふので稲木は平岡を一槍に突伏せた。

甲斐守そこをねらつて稲木とやりを合す、稲木馬に押されて五六歩立戻るのを、甲斐守わめきもあで、一氣に稲木を突き伏せた。

稲木右京、たゞ一人先手になつて戦死である。

『旗をもて、旗を立てよ』

甲斐守は勇むでゐる。彼は完全に一番乘したといふ自信に燃えてゐる。

『旗を、鍋島の若殿が……』

馬をもむで乘り出して來たのは佐治木で、見るく鍋島家の旗をやりをもつてなぐり落とす。

甲斐守猛進して立向はんとすると、佐治木は巧に引返す。

旗に旗を用意してゐた鍋島三左衛門が、槍の先に旗をかゝげて打掛る。矢倉に取込むだ時旋りの家人は、天帝の白旗をのこらず打捨てゝ

『鍋島甲斐守、當城一番乘ぞ』

とつと同音に鬨の聲があがる。

鍋島左衛門佐も、つゞいて強卒五六十人に押されて、大江治平の勢を押し戻しけちらし、出丸の小堤へ躍り上つて、すぐ松山の矢倉を乘取り、これも松山出丸一番乘を名のられる。

鍋島の大戦は同時に押し上り、鍋島家の旗印を立てならべ鐵砲組を敷いて四方をかため凛々しく陣然と構える。

佐治木、大江は虎口を捨てゝ、すぐ二の丸にとぢこもつて、こゝを先途と防戦の準備する。

この間はやゝ一時ばかりで、一切が變化した。そして一揆はつぼまる一方であつた。（つゞく）

文具や京城本店　電本726

京城明治町一丁目　佐々木胃腸病院　入院隨意　電本一三八七・二七一六

出版界

▼教育測定法の吟味（大阪市東區備後町二ノ二一野村教育研究所十錢）

▼川柳人（四月）井上剣花坊氏主宰、藝術に於ける始めての一頁（谷川暇聰氏）その他（東京市外杉並町馬橋原五四七柳樽寺川柳會三十五錢）

▼眞宗（四月）京都市烏丸七條上ル大谷派本願寺々務所宣傳課十五錢

▼印刷雑誌（三月）東京市牛込區矢來町三一其社四十五錢

▼工事畫報（三月）建築土木誌（東京市麹町區有樂町一ノ一其社七十錢）

▼實業時論（充實せる弱春四月號）百田應氏主宰、實業家の政治的努力増進のために『全國實業家聯盟を提唱す』（鶴誠之助氏）その他（東京市芝區二本榎一の七〇其社十錢）

▼東洋皮革新誌（三月）大阪市東區内淡路町二の五其社三十錢

▼婦人倶樂部（四月特大號）別冊『婦人ものしり寶典』を添へた本號は特大號として内容は文字通りに充實、新說小說『九條武子夫人』は山中峯太郎氏の精細な筆に成り、中村武羅夫氏の『嘆きの都』菊池幽芳氏の『緋薔薇』、佐々木味津三氏の『天草美少年録』今東光氏『哀戀の譜』加能作次郎氏の『最後の感謝』大倉桃郎氏の『孝子の宿』等を始め一時喧傳された問題の小說長田幹彦氏の『緑衣の聖母』ユーモアリスト佐々木邦氏の『嫁取婿取』社會相描出に獨自の立場と筆致を謳はれてる村上浪六氏の『八人女』等悉く金玉の作このほか婦人關係全般の趣味と實益ある記事を満載してゐることは例の通りである（東京市本郷區駒込坂下町四八大日本雄辯會講談社本號限六十錢）

▼養鷄之日本（四月）生存競爭へ（山崎延吉氏）有精卵の百%を離鑵にすると云ふ『ハッドレー法の眞相』（山口尚三氏）その他（名古屋市南區瑞穂町竹子六二其社三十錢）

▼電氣之の友（四月）神戸有馬電鐵工事に就て（吉田好勇氏）その他（東京市芝區新幸町一第一堤ビル内其社四十五錢）

▼戰友（四月）隠起然（春山作樹氏）賴士張巡（福島六助氏）その他（東京市牛込區原町三の八帝國在郷軍人會本部十錢）

▼婦人と新社會（四月）東京市四谷區南伊賀町四一其社十錢

▼旅路之日本（三月）東京市京橋區宗十郎其社非賣品

▼盆栽（四月）敢て愛盆家の自覺を促す（針塚長太郎氏）盆栽業者の内省すべき點（非上治兵衛氏）その他（東京市神田區鍛冶町三〇盆栽雑誌株式會社卅錢）

▼テニスの友（四月）三幅對（針重敬喜氏）試合に就て誰れもが知つてゐる事（阿部計三氏）その他（東京市外瀧野川町北谷端三八其社十五錢）

▼朝鮮教育新聞（四月）京城府仁寺洞一三六其社三十錢

▼滿鐵事情（四月）滿洲に於る見本市に就て（森御蔭氏）その他極東

▼朝鮮雑件、支那人の見たる北滿の商業など（北滿洲哈爾濱陳列館五十錢）

▼海外之日本（四月）國民政府の現況と其將來（井戸川辰三氏）對支外交と日英同盟復活の可否（桑原冊次郎氏）その他（東京市赤坂區溜池一番地三會堂ビル内其社三十五錢）

▼海の朝鮮（二號）世界海運の趨勢その他（京城府光化門通り遞信局朝鮮海事會非賣品）

圍碁新局（四）

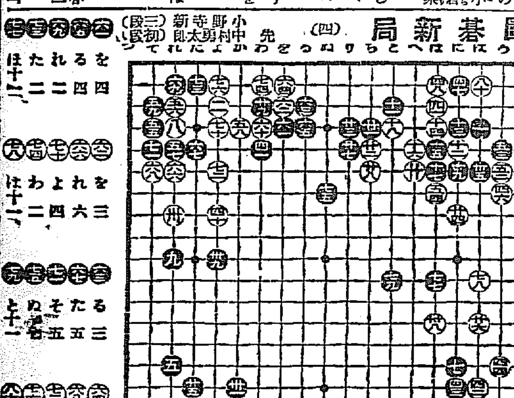

けふの新刊（五日）

（遞務局圖書課調）

邦文の部 ▲實益（第四月號）北川一▲驚頭（創刊號）堀啃一▲鷄林（第三號）稚名照之佐▲米價問題の研究（第一號）朝倉昇▲警察報（第一一六號）京畿▲發光（第四號）岩口箕郎

諺文の部 天主教會報 共會▲朝鮮語作文（全一册）姜邁▲日新月報（第五三號）金正高

（六日）

▲昭和之朝鮮（第二卷四月號）久良舘▲慶州及慶州人（創刊號）竹島大杉賓▲忠北林友（四月號）忠北山林會▲釜山穀物商組合會報（第八八號）北村勝藏▲忠淸北道報（第一一九號）忠淸北道廳▲帝國實信朝鮮時報（第一〇九二號）花形倉吉▲京畿道報（號外）京畿道廳▲同（第二三三號）同▲仁川商報（第三〇〇號）櫻井秀事▲新發明（第四卷二號）朝鮮發明協會▲東亞食料品新報（第五八號）高野敬三▲個人（第七卷四號）市山盛雄▲大日本興信所釜山内報（第一二二號）水野義一▲群山商報（第四八號）田邊愼一郎▲群山組合通信（第六九五號）松本市五郎▲朝鮮に於ける宗教及享祀一覽 朝鮮總督府學務局宗教課▲釜山穀物商組合會報（第八九號）北村勝藏▲東山青年（四月號）廣瀨浩

諺文の部 ▲基督教の世界的使命 邊永瑞

讀者らん

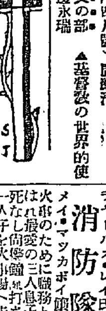

▲京城府尹さん動物園先の道路の有様はどうです土煙と鐵棚とで左右を遮らし道路もない道路を眺察に疾走するバスや自動車に巻き立てられる土ぼこりを頭から浴びせられ目も口も明けられぬ通行人の惨めさを府尹と御覧になりますか崇三、崇四外四洞には大學をはじめ専門學校が四ッもあり同じく税金を負擔して居る人間が一萬人近く住んで居ますせめて水撒き車が動物園前からキチンと引返さず三四町先まで延ばす事は出來ませんか（御相談生）▲四月六日私店内へ御金が落ちてをりましたから本町一変番へ屆けて置きましたから御心あたりの御方は受取りに來て下さい（旭町一勉強屋）▲可愛いフォックステリア種の犬を下さる方はありませんか子でも構いません（愛犬家）

演藝案内

中央館

マキノ・パ社

八日封切大公開 突如問題の映畫無言傳無警告の上封切上映 京城映畫常設館の試み 世界代表來三大雄篇の同時公開

パラマウント映畫社二大超特作品 ノラ・レンス・パッジャー氏監督 大映畫 リチャード・ディックス氏大奮演 メリー・ブライアン嬢助演 **人間力** 全六卷 機械と人間の力！人間の力こそ萬物を壓倒する最高の力である

ロイド・コリガン氏原作脚色 ビーブ・ダニエルス嬢主演 ジエームス・ホール氏 ジョセフィン・ダン嬢助演 **娘十八泳げや泳げ** 全七卷

大ユナイテッド・アーチスツ映畫提供 メトロ・ゴールドウイン社超特作 ウイリアム・ナイ氏監督 チヤールス・レイ氏主演 メイ・マッカボイ嬢助演 **消防隊** 全十卷 火事のために職務とは言へ夫を死なれ最愛の三人息子のうち二人を失ひ一人子に尚僥倖を…

喜樂館

三日封切超特別大興行 日活會社超特作時代劇 伊藤大輔監督 日活會社時代劇部總出演 **仇討走馬燈** 六卷

會我廼家五九郎主演 竹久新 田村 對馬ルイ子 共演 徳川良子 **姿婆の風** 七卷 是れは又…ひどいん氏生活から自から人生を明るいものに導いた男の物語……

日活會社太秦撮影所特作 佛生寺彌作 監督 市川小文治 澤田清 主演 **快傑塚原小太郎** 十卷 武勇傳中の大劍聖荒木又右衛門と並び稱せられたる古今無双の豪快物語

大正館

五日封切 特別大興行 春來る映畫界をリードする未曾有の名畫

松竹提供 阪東妻三郎プロ特作時代劇 高田稔 櫻吹雪に火花咲く天保末期 劍戟秘話 **毒眼** 八卷

松竹蒲田スター超特作大映畫 原作 北村小松 監督 牛原虚彦 撮影 水谷文二郎 主演 森静子 西條香代子 志賀靖郎 市川松之助 今や背く定評ある蒲田が誇る名トリオの苦笑の裡に人生を社會相を深刻に表現せし現代日本映畫界に持つ陸の王者に贈る松竹代表の寶玉篇『彼と東京』『彼と田園』三部作 **彼と人生** 十二卷 鈴木傳明 主演 田中絹代 岡村文子 小林十九二 一谷久雄 齋藤達雄

松竹キネマ京都特作大時代映畫 原作 前田孤泉 撮影 杉山公平 監督 多島泰三 高句が小吉原に江戸祭の色里仲きの金龍に花川戸の助六は音鮮で男の音吉が… 林長二郎 主演 中根龍太郎 **黒手組助六** 全卷

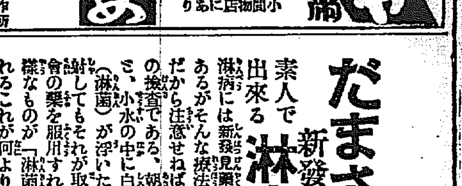

だまされるな
素人で出來る 新發見の種々の手段 **淋病の檢査法**

淋病には新發見藥だ又は新發見の注射藥だとか廣告してあるがそんな療法はまだ醫學界では認められて居ないのだから注意せねばならぬ、まづその藥效を知るのは小便の檢査である。朝起きたての小便をコップに取つて見ると、小水の中に白い糸屑樣のものや細いゴミの樣なもの（淋菌）が浮いたり沈んだりして居る。藥を服んでも注射してもそれが取れない樣では藥效はないのである。商會の藥を服用すれば其日から糸屑樣のものや細いゴミの樣なものが「淋菌」目に見ねて減じ膿が止まり痛みが取れるこれが何より藥劑の有效を立證するのである。

りん病

商會の製劑は日本で初めて出來た下園の最新式の電氣工場で製藥した良劑である

商會の淋病主藥は治淋内服藥として、梅毒藥主藥は驅梅内服藥として、醫藥學上最有效と確定し

帝國醫科大學病院 歐米醫科大學病院等にて賞揚配劑せられつゝあり、尚 内務省衞生試驗所の封緘せる優良藥を配劑せる事を保證す

若前述の證言に違へる事を發見せる時は分析料百圓進呈す

請合藥 八日分 八圓、四圓

ばい毒

請合藥 八日分 四圓、三圓

日本で初めて出來た最新式電氣製藥工場

大阪赤十字病院前通 有田ドラッグ製藥工場

梅毒、ヨコネは切らずに、カンソ其他梅毒に原因する病氣なら服用直に効果顯る。

●淋病梅毒であらゆる治療をなすも効なき患者は一度有田ドラッグ專賣所にて相談あれ、打捨て置けば一身を亡ぼし病毒は子孫に遺傳し一家を破滅するに至るのである

ニセ藥を賣る者あり 藥箱並に藥瓶に

本舗 大阪内本町二 發賣元 大阪心齋橋南詰 東京日本橋通三 『有田ドラッグ』 『有田音松鑑製』 この文字無きものはニセ物なり

有田ドラッグ商會 本店全景 大阪内本町

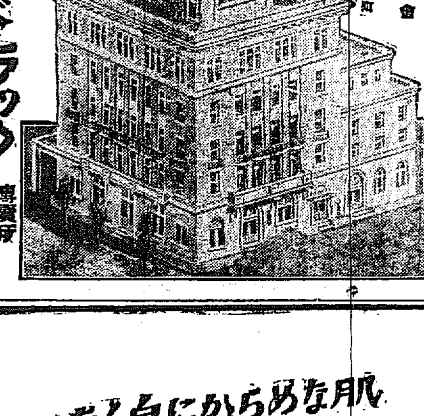

有田ドラッグ 專賣所所在地

朝鮮

京城 南大門三 黄金町 本町 鍾路 ……
釜山 辨天町 大廳町 ……
仁川 宮町 ……
大邱 京町 ……
平壤 ……
木浦 ……
群山 ……
全州 ……
光州 ……
馬山 ……
元山 ……
鎮南浦 ……
新義州 ……
羅南 ……
滿洲 大連 奉天 長春 安東 ……

月	火	水	木	金	土
修身	英語	生理	英語	數學	修身
音樂	歴史	國語	地理	國語	化學
國語	數學	音樂	裁縫	圖畫	家事
作文	裁縫	体操	習字	習字	家事

御入學・御進級をお祝ひ申上げます

美粧の第一課で最終課のメリー淡化粧

ほのかな白さは生れつきの色白に見える清新な感じ。お色を白くしながらお肌を滑かにする二重化粧作用。

おシヤレでない……一分間美白料

小瓶―35セン 大瓶―60セン

東京 大阪 平尾賛平商店

M—43

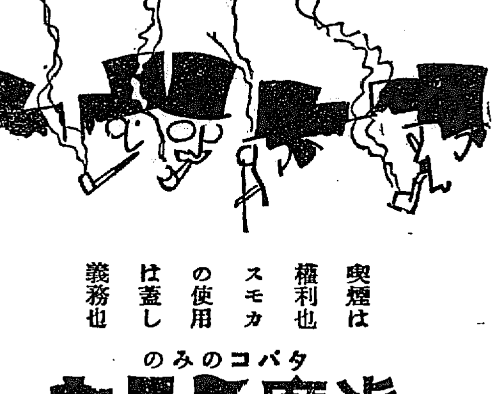

喫煙は權利也 スモカの使用は蓋し義務也

タバコのみの 歯磨スモカ

定價 十五錢 雑貨化粧品 藥店にて

273

良い品は結局御徳用です

至上至廉此の四字を目標として製造されつゝあるローヤルは一個で有に孫迄の御使用に耐ゆる最優良品に候

御座敷用 店頭用 工場用 學校用 事務所用

全國有名時計店にて販賣

大阪 合名會社 村木商店

嶋谷汽船仁川出帆

○寄港地＝天津、大連、鎭南浦、仁川、群山、木浦、釜山、浦項、浦、境、宮津、舞鶴、新舞鶴、敦賀、伏木、新潟（臨時）函館、小樽、大泊、眞岡、釧路、厚岸、根室、○各船共總噸數二千噸以上ノ優秀荷客船ニシテ無線電信設備ヲ有ス

大連天津直行（大連汽船天津大連航路接續）

仁川發

鮮海丸 四月十八日未明
大成丸 四月廿八日未明
長成丸 日未明

裏日本北海道樺太行（釜山、木浦經由）

鎭南浦發

鮮海丸 四月廿三日午後
大成丸 日午後
長成丸 日午後

代理店三和町 日鮮海運出張所

仁川發

鮮海丸 四月廿四日午後
大成丸 月 日午後
長成丸 月 日午後

代理店本町四 日鮮海運株式會社

○各船共三千噸級優秀貨客船ニシテ無電設備アリ

嶋谷汽船株式會社出張所 電話五八五番

仁川代理店 本町四ノ二 日鮮海運株式會社 電話五〇一〇八番

京城代理店 國際運輸株式會社 鐵道局前 鎭南浦代理店 日鮮海運出張所

大阪商船株式會社

●神戸、大阪行（群山、木浦經由）
溫州丸 四月 日
慶東丸 四月 九日
十四小野丸 月 日
金山丸 四月十一日
神天丸 四月十一日
鳳海丸 四月十五日
第二大通丸 日
安州丸 四月 日
名古屋、清水、横濱、東京行
大連行
海城丸 四月
元山丸
長崎、鹿児島、三角行 四月十四日
海城丸
南丸 四月
清津、雄基行 四月
河南丸
釜山、門司、宇品、神戸、大阪行 四月九日 時
嘉發丸

内地各港出帆主要航路

●歐洲行毎月一回●南米行毎月一回●北米行二週一回●孟買行毎月一回●濠洲行毎月一回●甲谷陀行毎月二回●南米行隔月一回●北米航路…

●御注意 △は船客御斷

大阪商船株式會社仁川支店 京城代理店 電話二一〇・二一一 朝鮮郵船株式會社 本町一 電話四二番 仁川本町

仁川出帆

尼ヶ崎汽船部
大阪、神戸 金城丸 月 日
大阪、神戸 大永丸 月 日
群山、木浦、阪神 群山丸 四月 日
群山、城、木浦、阪神 群山丸 四月一日
伏見丸 四月九日
群山、見、木浦、阪神 四月七日
尾ノ道、阪神 玉 栄丸

尼崎汽船部 岡崎汽船代理店 高杉回漕部 仁川港町 電話五九番

博多航路

定期出帆 朝鮮郵船

（博多行）慶州丸 四月一五日 西湖津、雄基發 博多行
金剛山丸 四月一八日 北鮮各港經由

咸北丸

清津發 毎偶數日 午前十一時
雄基發 同 日 午後五時
鎭南浦發 毎奇數日 正午十二時
清津着 同 日 午後六時

○仁川出帆（代理店國際通運支店）
東京行 天安丸 四月一九日
大阪行 芝浦丸 四月一一日
木浦行 嘉南丸 四月二一日
鹿児島三角行 嘉南丸 四月一三日
木浦行 昌京丸 四月一三日
濟州行たかう丸四月十三日臨時午後一時
大連青島行 慶安丸 四月一八日
鎭南浦行 盈德丸 四月一八日
釜山上海行 平安丸 四月一三日
大連行 昌南丸 四月一八日

○木浦出帆（代理店山野回漕店）
東京行 天安丸 四月二一日
大阪行 芝浦丸 四月二日
濟州島行 済州丸 四月一三日
多島海行 統營丸 四月一日
仁川行 昌原丸 四月一八日
釜山上海行平安丸 五月六日

○釜山出帆（取扱店大池回漕部）

日本郵船出帆

歐洲行 榛名丸 神戸四月二日 門司四月五日
桑港行 これや丸 神戸四月七日 橫濱四月十四日
濠洲行 安藝丸 長崎四月七日 神戸四月十二日

朝鮮汽船出帆廣告
●釜山出帆（扱店釜山回漕店）
麗水行（急行） 毎日前十一時
麗水行 毎日後一時
木浦行 各港寄港 隔日後一時
馬山行 各港寄港 毎日前九時
統營行（急行） 毎日夜半
浦項行 各港寄港 毎日後十一時
方魚津行 各港寄港 毎日前十時

●木浦發（扱店吉田回漕店）
釜山行 各港寄港 隔日後十時

▲右之外各地共臨時船ヲ配船致シ船腹ノ融澤ヲ取計ヒ居候

京城南大門通り 朝鮮郵船株式會社 電話本局二四一九・四五一九番 二九八五四・九九六番
釜山支店 大倉町 電長一一〇四番
元山支店 海岸通 電長三五一番
仁川出張所 海岸町 電長三五四番
京城代理店 國際運輸 電本一七九、三一一〇番